大光報

總社

內政部登記證警字第七〇二號
中華郵政登記認為第一類新聞紙
廣東郵政管理局辦事處執照特字第二八號

社長：陳錫餘
總主筆：曾復明　總經理：陸健生
經理：王甘良　主任編輯：宋仰文

社址：廣州市光復中路七十六號
電話：經理室：一一五七四三
編輯室：一一七三六二
營業部：一一八八五

粵東分社：興寧興田路
粵北分社：連縣井頭街
粵南分社：信宜鎮隆墟
韶關分社：韶關民權路

今日出紙叁大張
報費零售每份國幣二十元
訂閱每月每份國幣五百元
外埠定戶另加郵費

中華民國二十八年七月七日創刊
新聞紙第二一〇六號

本報啟事

今日雙十節國慶日「廣州市印刷業職業工會理事會」通告全市印刷工友放假慶祝休息一天明(拾一)日無報拾二日照常出紙敬希讀者諒鑒

中央銀行 中國銀行 交通銀行 中國農民銀行 廣州分行聯合公告

本分行等定於十月十一日復業特此公告

中央銀行廣州分行 地址——長堤七十九號 電話——一四壹一二

中國銀行廣州分行 地址——長堤海珠路 電話——一二八〇九 一二八六〇 一二八一八

交通銀行廣州分行 地址——太平南路 電話——一〇二二五 一〇三三八

中國農民銀行廣州分行 地址——西堤大馬路二號 電話——一一七〇七 一一六九三〇

營業時間：星期一至星期五 上午八時至十二時 下午一時至四時 星期六下午三時止 星期日例假休息

大報廣告部設計

劉鴻志 李玲 結婚啟事

我倆秉承 家長之命謹訂國曆十月十日在廣州結婚特此敬告 親友

李福林啟事

鄙人向未經營航業如有冒名影射組織航業公司者與本人無涉此啟

三十四年十月十日

交通部廣東區電信接收委員辦公處

謹向

慶祝 蔣主席暨全國軍政長官凱旋致敬

新生文具行全體同人鞠躬

新生文具行

雄視廣州最偉大最完備的：墨水金筆高等文具專家。

體育用品測量器具印刷材料新式簿記發行零沽全市最平

·發行所· 高第路三十號 電話：一〇五二二

中山日報復刊啟事

本報奉 中央宣傳部命籌備復刊當經擇定光復中路四十八號為社址定于國慶日出版敬希 各界賢達惠予指導為幸

本報電話 編輯部一六六五一 經理部一二九五七

廣東省銀行總行通告

本行現經遷回廣州定於十月八日開業各界 惠顧無任歡迎

地址：本市西壕口 電話：行長室 一一七一三 業務部 一一七〇六 秘書處 一一七〇三

廣州市銀行啟事

本行定期於三十四年十月八日復業 辦理銀行一切業務存取款項手續簡捷服務週到利息優厚歡迎惠顧

廣州市銀行啟

地址：長堤仁濟街口 電話：一五五七 時間：每日上午八時至十一時下午一時至四時

恭祝 國慶紀念 凱旋大酒家

出爐新聞 羣雀繞唱凱旋門

本酒家特備 肥大禾花雀為凱旋將士及 各位同胞換換口味

大批生網

製法獨到 味道適口

繼雙十節後大貢獻 狂歡大餐祇沽 三百元

掛綠牛魚片 太史扣香肉 鮮蝦炒飯一窩 銀針滑雞絲 鯇魚與優鴨

地址：長堤一百三十號 電話：營業部 一一四五六二 二樓 一四六八〇

律師伍暖森回市復業通告

本律師於廣州淪陷時退入內地從事抗戰工作現回本市原址復執律師職務特此通告

事務所：廣大路十七號之一二樓

廣州市警察局換發證章營業啟事

何大珍墨水筆七折

高第路第一八十號　樂欄路第八號

南中國最偉大最完備之墨水筆毛筆專家。

貨式豐富。平價驚人
店譽最老。用信最好
美國藍寶石派克筆
美國長壽犀飛利筆
美國百年地球金筆
送禮對庄。平貴俱備

註冊商標

天……丸

若非萬全安敢獨沽壹味

上海：北海路
香港：荷李活道
廣州：下九路
天喜堂藥行

霍亂如猛虎！提防命嗚呼！

欲想安全常備老牌

廣州高伯鄰　**痾嘔肚痛散**

仁德藥房

貨正齊備　價錢老實

環球藥品　醫料器材　工業原料

廣州……路四十六號　電話……

普濟活絡丸

普濟藥行

止嘔止痛　風火眼淚　點眼……除

吳春壽堂吐痛散

余自強　花柳白濁……

好子野丸

止痛……

普濟藥行

逢痛必止　檸檬精

註冊

猴棗散

兒科風痰　救急良藥

陳炳南　專醫花柳白濁

任……醫師

白濁丸

陳文鐸醫師　專醫男女……

宋吉堂醫生　痔瘡……症

王昌榮醫師　專醫白濁花柳婦科

霍慈悲醫

馬黃階醫師　返省專醫各種毒症　效速澈底

羅志雄鑲牙療齒所

診所

永吉……　字號老……品質靚……價錢廉

陳大耀同市

汝霖痔瘡治療所

以最新之注射方法……毫無痛苦……行動如常……永不復發

潘人和

毛鷄丸主治　調經止帶　活血養顏　婦女聖藥

龍鳳補腎酒　夜尿腎冷　精稀等症

張華三

周濤文

王日光醫師　皮膚花柳　內外全科

任頌勳醫師　專醫……

袁靜仁　難孕婦女月經病……

崔履任　肺病腎病

何亦民牙科醫師　鑲牙統理一切牙科手術　針射脫牙　真金

馬百行痔瘡散

女醫師 **黃文絢**　專醫不孕婦女

德醫　侯澤民　侯健民　回省診症

醫社設太平北路一八九號

電話一五二六七

伍立峰醫　痔瘡……

陳惺僑醫務所籌備復業

醫師 **吳曜華**　專門白毒

大佛醫社　**余鳳智**　**性病**

德國　馮聲普

橘花仙館　紫雪丹　破大熱症　獨步聖藥

葉永生　**毒靈丹**

張少軒　**五梅婦科調經止痛丸**

何棣華　**白濁**

陳伯和　精醫熱症　咳症腎病　化痰止咳散　生鷄精補丸

宏興……

……

蔣主席國慶廣播
集中全力建設國家　矢勤矢勇完成使命

【重慶九日中央社電】蔣主席於卅四年國慶九日下午七時向全國同胞發表廣播演講，原詞如下：我全國同胞們：今天是我們中華民國國慶第卅四週年紀念日，又是我們抗戰勝利之後，第一個國慶日，我們在十四年前的今日，正遭受空前的國難，在八年抗戰的今日，也是全國抗戰開始換民族生命以爭國家生存的時候，但到了今天，我們終於實現了最後勝利的目標，我全國在革命抗戰，備嘗艱苦之後，得以立足於自由平等的天地，置身於和平安全的新環境，湔雪過去重重的恥辱，迎接未來無限的希望，際此歷史轉紐的關頭，大家必以最歡愉的情緒，共此令節良辰，中正回溯革命先烈締造民國的艱難，感懷全國軍民堅持抗戰的辛苦，瞻念收復區滿目殘破的瘡痍，大後方民衆貢獻的鉅，每舉勝利成果，彌足珍貴？革命責任尙有未盡，我們今後更應該羣策羣力，同心同德，以促建國的成功，我們全國同胞工作的目標，只有一個，就是建國第一：茲將所見以告我全國同胞，國父在其所著「孫文學說」中，曾經指示我們：「革命有非常之破壞，則不可無非常之建設，革命之破壞與革命之建設，必相伴而行」，民國開國以來，卅四年的經過證明了這話不移的眞理，北代成功以後，國民政府即引建設爲惟一的革命責任，各種建設，甫具芻義，日本侵略者的阻撓，無時或已，使我們不能不奮起抗戰，抗戰時期國民政府集中全國力量於戰鬥，仍以抗戰建國同時並進，爲施政綱領，由於敵軍再三的壓迫，戰區的遭受破壞，後方物力的破壞，交通運輸的隔斷，建設工作在極困難的狀況下，嗣後雖有相當的成就，實際情形，就是軍事落後，處處幼稚，眞所謂百不如人，撫往察來，自然覺得前途是十分光明，而我們的責任則更是十分重大，當此抗戰結束之後，全國同胞，若不乘此積極奮發，力謀自立自強，則今後敵人一旦再起，有重受侵略之虞，而今日的世界更將無可立足之地，我們經過八年長期抗戰的教訓，追念自身，認識蹂躪的痛苦，對於革命建設，決不容再有遲延，更不應再加阻撓，國父說：「革命事業莫難於破壞，莫易於建設」，回想過去三十四年之中，對內剷除割據紛爭，抗敵侵略，這些艱難的事業，由於我們革命先烈全國同胞共同奮鬥，皆能如所預期，以達於完成，現在我們抗戰已得到最後勝利，我們國家已獲得獨立自由的地位，建設事業必定更較過去三四千年爲易舉，只要我們耐苦耐勞，以集中力量，快幹實幹，以爭取時間，效法友邦蘇聯在五年計劃中所表現的刻苦犧牲精神，節衣縮食，克勤克儉，凡人力物力財力，可作建設之用者，都應作經濟而合理使用，一絲一粟，物質的困缺乏，渡過戰時的困難，致國家社會於康樂繁榮之境。但是假如沒有非常的建設，以彌此革命抗戰非常破壞之後，那就必致經濟枯竭，社會疲弊，文化凋落，而國家民族的根基也隨之憔悴，不僅革命大業無日完成，即我全國軍民八年以來揮汗灑血所換得勝利之果亦難於保持，我們將何以對我國父與武漢起義革命先烈，及抗戰陣亡將士的英靈更無以保，獨無自由的基業，以遺留於世代的子孫！全國同胞們，過去八年期間，我們一心一德，共同奮鬥總得到抗戰的勝利，從今以後，我們更要團結一致，積極努力，以求得建國的成功，我們必須以積極創造的精神，迅速確實的行動，集中實力，以實現建設的惟一目標，我們必致完成心理，倫理，社會，政治，經濟五項建設，改造中國爲民生康樂文化昌明的國家，與聯合國并駕齊驅，於國際社會分担世界永久和平的責任。因之，我在今天決提出有關於建設的一個重要的方針，以與我全國同胞相策勵。

爭取時間建國
否則有重受侵略之虞

今後經濟建設　以民生爲依歸
決定綱要須遵照實行

第一：經濟建設的方針，在增進社會福利，以提高人民生活爲目的，爲要實現此方針，戰後第一期經濟建設，必須依照下列三項綱要來決定計劃和執行計劃的步驟（一）第一期經濟建設，應以農業與工業並重，過去屢次指出工業，定爲經濟建設的急務，我們的建設總計劃，當然以迅速發展工業爲重心，但要知道，我們中國工業的進步，必須以農業的發達爲基，我們中國是農業國家，全國同胞最大多數是農民，我們的經濟建設必須實行國父的民生主義，有民生主義，更要着重於農村的進步，與民衆生活的提高，我們必須使全國人民足衣足食，再無凍餒之虞，必須使衛生醫藥的設施普遍全國鄉村，以增進民族的健康，而後社會購買力得以提高，生產力得以增強，工業建設才能發達而繁榮，一切建設，方能如計進行。（二）第一期經濟建設，應使人民的經營自由與國家的經濟計劃融合爲一體，而公營事業與民營事業的種類，應有明確劃分，國政府對此所持方針，已經在第一期經濟建設原則內明白宣佈了，具體的說，凡有全和獨佔性，以及人民力量不易舉辦的事業，如鋼鐵工業，如全鐵路，如大規模水電事業等，應歸國營，此外一切經濟事業均可歸之民營，其民營工業有力不足者，政府當予以補助或合資經營，我們國家的建設計劃，應以民生福利爲目標，人民的經濟自由，應受國家整個計劃的保障，這就是我古訓「藏富於民」的道理，（三）我們要歡迎外資本和人才和我們合作，過去因爲外人在中國享有特權，所以國人對於外資抱有戒心，政府也沒有極力加以鼓勵，現在平等新約成立，而友邦公私企業界對於中國的經濟建設特別熱心協助，將來外人在中國經營事業，政府必將充分予以法律的保障，使與國內民營事業享受同等待遇，只要合乎經濟計劃的需要，國營民營事業都可依法向國外協商借款，或由外人投資，我們要遵循上述這三項要綱來確立經濟建設的計劃，至於經濟計劃的推行，必須循着程序，更要有重心，方不致本末倒置，一事無成。所以我們第一期建設的重心，着重在兩點，其一是交通建設的重要，我們中國是經濟落後的國家，我們的經濟建設，必須使內各地有無可以相通，而後工農經濟可以平衡，發展，所以交通暢達，實在是工農生產增進的必要條件，而鐵路修築尤爲當前的急務，我們至少要在十年之內，完成二萬公里鐵路的計劃，其二是建設人才的養成，「在中國之命運」內曾經估計十年增產計，需要科學技術人才二百七十萬人，而東北台灣工廠礦場的接管，人才尙不在此數之內，這些幹部人才，必須由學校教育和訓練，因此學校教育必要配合建設的需要，對於上述工業農業交通醫藥各部門，必須培設專科學校與一般職業學校，以儲備實用的技術人材，第二文化建設的方針，在獎進科學研究，保障學術自由，並改造社會的風氣，爲要實現此方針，戰後文化建設應遵從下列兩項原則：（一）建國工作需要實用的人才，實用的技術，故必須探求高深的學理，中國百事落後，其是科學落後，以致一切事業不能進步，今後我們必須以全力獎進科學的研究，對於純粹科學與應用科學同樣注重，如學術有專精的發明，而高深學理的研究，又必須國家的教育政策和政治制度，尊重人民個性的發展，保障學術研究的自由，中國國民黨第六次全國代表大會決定的施政綱領，明白規定學術自由與言論出版集會結社自由同受法律的保障，國民政府已根據這個政綱訂立各種有關的法令，（二）建國工作需要和平安定的社會秩序，亦當要精勤篤實的幹部人才，今當抗戰結束，建國工作急待開展，必先要改造社會風氣，必使我們社會都能奉公守法，協力合作，而不是彙併自私，攫奪紛爭，必使我們所集成的人才，都能精勤篤實，積極向上，而不是因循怠惰，應偽浮靡，更必須每個國民，都能具備公民常識，參加集團生活，重國家的法令，共衛維護公共的秩序，決不可誤用自由的名義，爲破壞法規，

政治建設方針　要普及民權
奉行遺教完成基層冊籍

第三政治建設的方針，在普及民權的行使，以鞏固憲政的基礎，爲實現此方針，戰後政治建設，必首先着手于下列三項工作：（一）遵奉國父以縣爲自治單位的遺教，積極推行地方自治，而以充實保民大會爲起點，必使每一個公民，都能在保民大會，履行其主權利，義務，亦必使保民大會普遍成立于市鄉，而後基層民意機關，纔有其普遍健全的基礎，有更必使有能力，有知識的青年，志氣，樂於爲鄉里服務，而後地方自治纔有充實優秀的幹部，以促其完成。（二）確實編成基幹建設必要的冊籍，今後各級政府官，各項當認定戶口調查，土地清丈，與財富登記三項工作爲本身應有的任務，而各級學校師生也當認識這三項工作的重要，並協助政府官吏，宣傳一般民衆，使其容易進行，惟有這三項工作普遍完成，國父三民主義的基層地方建設，纔得以實現，而後民權的行使，由縱而切的基礎。（三）消除社會的弊害，良好的秩序，我們自遭受侵略以來，日本軍隊所到之處，莫不是烟毒瀰漫，賭博流行，盜匪猖獗，不但妨害人民的健康，與道德，亦使治安受其影響，今當戰爭結束，收復工作積極進行，我們在內政上急迫的措施，必須特別注重於禁毒禁賭，與清除盜匪。我們務民絕跡，治安秩序，清除上述的三害，使人整然而不紊，最後要提到憲政的實施，國民革命一貫以實施憲政爲建國的基礎，國民政府爲國家負責

求國家的進行，當然要尊重學識思想的自由，尤其是尊重人民個性才力的發展，但我們都不知道過去教育上的養成的散漫風氣，只是肯所必需改正的，而顧家利便利，而不顧國家利益的言論行動，是祇有阻碍建立的自由，惟有法治範圍內的自由，纔有眞正的自由，亦惟有重法治的國家，纔能培養高深的學問，纔能建立眞正的民主基礎，以貢獻于自由。

現在國民大會不開在即，所望我全國同胞體認主權屬於國民全體的眞諦，代了國家永久光明的前途，必須人人負責，事事爲公，……（電碼不明）以開創百世民治的典型。上面所述的三項，乃當前應要提述

確立建國風尚　新·速·實
創造新的社會

針：更須知道，世界是在飛躍的進步，時代是在不斷的進前，而復員決不是復原，我們勝利決不是休息，我們要在戰爭廢墟之上，進行非常的建設，要在重建戰後社會的時機，徹底實行三民主義，就必須遵奉國父心理建設，知難行易的教訓，振奮我們民族畢路藍縷衝破艱難的固有精神，此時必須確立建設的風尚，所謂建國的

是誠，第一：我們必須以新的精神，新的努力，以創造新的社會，我們決不能故步自封，日新又新，而不革除舊染，第二：我們必須以迎頭趕上的精神，進行建設，凡是一切行動習慣，生活，乃至訂立計劃，執行方案，都要不遲誤，不鬆懈，力求迅速，第三：我們必須以實事求是的精神，屏絕虛驕，力戒欺偽，步步踏實，切勿再有籠統

就是建國成功的基本。我們更要認識我們是革命未成功的，落後的國家，當於勝利之日。我們不但無可驕傲，而且要忠實反省，戰時暴露的一切缺點，痛下決心刷新，加改正，要認定勤愼節儉爲建設之母，而驕情浪費爲建設之敵，必需全體國民，勝意揚荒，特別努力，而後八年抗戰的犧牲，不至齊擲，建國之全功，得以完成。

……一中求得力量，從力量中求得勝利，

今日慶祝國慶　爲建國起點
堅定自信開闢今後光明

全國同胞們：今天是我們抗戰勝利結束之後第一個國慶日，也就是我們建國工作的發起點，我們中國是否發展爲民生康樂，文化昌明的獨立自由國家，完全決定於戰後第一期建設的成敗，大家必須知道：一切都要求在人們，在我們，在八年以前的抗戰，我們心於抗戰必勝的信心，今既有事實，我們也要有同的堅忍，今後建國必勝的自信，

排除萬難，以求其實現，全國同胞們！現在是千載一時的報國機會，我們在今天歡欣鼓舞，紀念我們的國慶，我們必須以十倍於戰時的努力，團結一致，矢勤矢勇，積極實踐三民主義，結束過去，開闢今後所有的光明，有志的事竟成，我願與我全國同胞共相砥礪志節，勉力完成我們神聖的建國使命！

美舉行「中國友誼日」
蔣主席書致謝忱

【華盛頓九日中央社專電】杜魯門總統頃乘我國國慶紀念，電蔣主席致賀，其原電如次：「値茲貴國建國卅四週年紀念，敝國人民暨余特向閣下及貴國人民謹表祝頌之意」。【重慶九日中央社電】蔣主席爲雙十節美國中國友誼日，特發表文告，原文如次：中國爲聯合國中最初對敵作戰，亦爲感受戰爭痛苦最久之國家，中國抗戰不僅爲反抗侵畧，且因社會發展之關係，亦以建國爲目的，美政府給予吾人之援助，爲太平洋戰事中，富有決定性之因素，吾人對於美政府深表謝忱！美人經全美戰時救濟基金委會，美聯合援華會，及美紅十字會等機構，所給予吾人之援助，吾人亦感謝不盡，此種援助，曾減輕吾人之痛苦，當情勢危急時，鼓起吾人之勇氣，增加吾國軍民奮鬥力量，支持吾國各種社會機構之持久力，並使吾與各大學亦獲贊助，培養人才，得以盡力於戰後之偉大事業。以上所述各點，對於抗戰最後勝利，皆有莫大貢獻，現在戰事已結束，復興建國之工作，即將開始，當戰爭時期，聯合國軍隊一致奮鬥，聯合國政府一致努力，聯合國人民一致犧牲，聯合國之力量，實自團結中而來，蓋必先有團結力量，方有勝利，故吾人現應確決決心，務使吾人之合作更進一步，保使吾人之團結，

蔣主席夫婦午宴毛澤東

【重慶九日中央社電】今午蔣主席及夫人，邀毛澤東氏午餐，在座有宋院長子文，王部長世杰，張主席羣，張部長治中，邵秘書長力子，及周恩來，王若飛諸氏。

美船首次運麥來華

【美國俄勒岡州波特蘭城八日中央社電】自由船一艘，本日在此裝載運華小麥，按此乃作戰以來，太平洋海岸以小麥運華之首次運輸。

國務院協助美商來遠東

【華盛頓八日中央社新聞處電】國務院宣佈，已與陸軍部協商，對於赴遠東之美國商人，在未能獲得正常之食宿供應時，將供以粮食住所及運輸之利便，此等幫助，將由陸軍供應處供給，一如美軍在歐洲佔領區所供應者然。

政院會議

【重慶九日中央社電】行政院九日舉行七一六次會，議外部王部長報告五外長會議詳情，旋討論通過議案甚多。

東京發現大批珠寶

【本報昨晚特接雪梨廣播】麥克阿瑟總部稱：今日在日本東京市內，發現大批珠寶金銀，價值數千萬元之鉅，現時已存于日本皇宮及銀行內。

台發刊日報

【本報昨晚特接東京廣播】台灣島上之內閣日人開辦報社，內括政府之權威報，已由我方併合爲一報，名爲大報（譯音）銷紙約一萬份，又訊：台灣島上之華僑極爲渴望關於中國之消息，于本月十日已有數家之報社創刊。

盤尼西林　有新效用

【舊金山七日中央社美新聞處電】美國週刊最近載一文稱：亞利桑那大學在實驗中，應用活人無菲之盤尼西林治下注射，治理植物病，害植物及動物之癌，均可由藉「×」光鐳及紫外光之透射而療治，惟盤尼西林對療治動物瘤有何效果，迄今未能証明，刻已繼續作此種研究。

抗戰的回顧與建國的前瞻

余俊賢

我們今天慶祝「雙十」，適當抗戰勝利結束的時候，從此河山重秀，民族昭蘇，中華民國奠定自由獨立的基礎，將永遠成爲富強康樂的國家。所以，這一次的慶祝「雙十」，可以說就是最有意義和最有價值的盛事。我們回想八年來的抗戰，生命的犧牲，何慮千萬；而物質的損失，更是無法統計；幸賴我總理在天之靈，總裁英明領導，和全國上下一心一德的艱苦支持，才把敵人亡我國家滅我種族的企圖，完全爲之粉碎。今天，敵人已無條件投降，而百數十年來縛桎梏我們的不平等條約，亦已全部取消，瞻望我們國家民族的前程，實有無限的光明和快慰！我們知道，我國近百年來，無日不在內憂外患交相煎迫之中，尤其自「九一八」日寇發動侵畧我國以還，我們所遭遇的國難家仇，眞是創鉅痛深，雖以言喩！過去，我們雖然也曾一年一度的慶祝「雙十」，然而我們的心情是悲哀的，我們的思想是憤慨的；在敵人和漢奸層層壓迫劫持之下，淪陷區的民衆那有絲毫國慶之可言？然而到今天，我們的敵人屈膝了，漢奸相繼伏法了，失地的全國的同志同胞，都一齊回到祖國的懷抱。總理說：「公理戰勝強權，王道戰勝霸道」。我們檢討這一次的勝利，愈益感覺 總理的聰明容智，愈益信仰主義的博大精深；而奉行 總理主義的本黨，在悠長的五十年奮鬥歷史當中，推翻了專制政府，剷除了軍閥餘孽，掃蕩了革命障碍，進而領導全國對敵抗戰，獲得了最光榮最偉大的勝利，於此足見本黨領導抗戰已然獲得勝利，則今後領導建國，亦必然大告成功。換句話說，惟有我們中國國民黨，才是救國救民的政黨，惟有三民主義，才是救國救民的主義；除此之外，就決無他途可循了。因爲如此，所以在今天慶祝勝利和紀念國慶當中，我們一方面要感謝 總理 總裁那種偉大精誠的感召，和我們忠勇將士爲國家民族犧牲奮鬥的功勞；他方面，我們更要面對現實，就是對于長期抗戰勝利結束的今日，那擺在我們面前刻不容緩的復員和建國工作，要切切實實的負起下面幾項重要的責任：第一、抗戰期中，本省地區大部淪陷，日寇及漢奸在我淪陷區內，作種種毒化的宣傳，用心至爲毒辣。民衆思想中毒已深，亟待加以清除。清除的方法：一方面要加強主義的宣傳，使民衆了解三民主義才是救國主義，以後晚得覺悟目非，翻然改圖。他方面更要教育文化機關，擬具清除思想遺毒的計劃，按步實施，以期早日收到良好的效果。第二，本年收復地區，除少數著名漢奸業已就捕外，其餘多數仍逍遙法外，甚或搖身一變而爲地下工作的人員而得到庇護；此等爲敵人鷹犬，作魚肉同胞的敗類，我們爲伸張正義，整肅紀綱起見，自應嚴密檢舉，絕不能加以姑息容忍。否則，功罪不明，是非不分，黨國的威信，將無法維持下去了。第三，抗戰八年一切交通工具，多已破壞；人力物資，亦感缺乏，一旦復員，殊非易易。光復地區民衆，與政府隔離已久，一切政令設施，未能澈底了解；他們對政府的信心，對勝利的認識，亦必十分淺薄，如此種種，對於復員工作，將有極大妨碍。凡我同志，務宜協助政府，開導民衆，使民衆恪遵政府法令，早日完成復員工作。第四，本省國民經濟，基礎尚未確立，加以長期抗戰，人力物資迭遭破壞；生產力日見微弱，生產量日見減少；而人民負担戰費，亦復過鉅，遂使民生疲憊，百業凋衰；衣食住行四大需要，均感艱難，無法解決。政府有見及此，於敵人投降之後，即明令免征田賦兵役，以資休養生息，而蘇民困。我們應該曉諭民衆，使他們了解政府這種德意，各返家園，重理故業；更要曉諭工商各界，不得再事操縱居奇，圖牟厚利，致妨碍復員和建國的工作。第五，復員工作完成之後，建國大業即繼之展開；關于建國的方針，總理 總裁均有偉大的垂訓，只要我們踐履篤實，恭謹奉行，即不難把我國臻于富強康樂之域。目前建國的巨額經費，和建國的技術人才，雖然感覺缺乏，然我們業已取得盟邦的絕大協助，所以這些問題，都可迎刃而解。自今以往，凡我同志同胞，務宜加倍努力，格外勤奮，勿以抗戰結束而忘怠事功，勿以勝利已得而疏懶荒廢；這樣一來，建國的大業，才有早日完成的希望。總之，這一次紀念「雙十」和慶祝勝利，我們認爲是中國革命史上最有意義的一頁，因爲這一次才是慶祝眞正的勝利。然而，我們於興高采烈，歡欣鼓舞之餘，應宜體念先烈締造民國的艱難，和抗戰將士犧牲的壯烈；尤其應在該體會今後建國的大業，將較抗戰艱難百倍，更不是短時間內可以竟功的。因此，我希望全省的同志同胞，一致在本黨領導之下，爲建設三民主義的新中國而努力，願各勉旃。

幣原內閣名單發表　各方責難勢難持久

……切問題，日閣中包括東久邇任內之若干閣員，及太平洋戰爭期內息隱之政策領袖。陸相下村定，海相豐田副武，外相吉田茂，內相掘切善次郎，藏相澀澤敬三，文相前田多門，運輸遞信相田伊武雄，內閣書記官長兼無任所大臣次田大三郎，商工相小笠原三九郎，農林相松村謙三，厚生相蘆田均，法相岩田宙造，無任所大臣松本烝治，暨內閣情報局總裁阿相達夫，及運輸局長奈良橋渡太郎。

【東京八日中央社記者宋德和專電】日本鳩山一郎所組織之自由黨，業已捲入日本政治漩渦，幣原新閣內府要職畀予三日本自由黨人，外相吉田茂即屬其一，蘆田均之出任厚相，此其二，奈良橋渡太郎之出任法制局長，此其三。奈良橋業律師，十五年前，曾於東京市政府及法國政府訴訟案中，出庭辯護，雖未勝訴，然以是而有聲國際，此次出任，行將主持麥帥備忘錄中所指陳之一切法律修正及廢止事宜。據悉：東久邇宮內閣之辭職，實由於此，日本自由黨將與久已消聲匿跡之民政黨，作激烈競爭，幣原內閣本部之參謀長次田大三郎即爲民政黨人，該黨領袖伊澤多喜男係貴族院在政治上有操縱能力之人物，舉凡國內政治各項事宜，幣原均與之諮閒，此次伊澤無意出任首相，惟於幕後促使次田大三郎担任內閣書記官長，田中武雄爲運輸大臣，田中曾於一九三六年担任民政黨之總務，由此而言，伊澤欲使民政黨死灰復燃，成爲一嶄新之政黨，固已昭然若揭。幣原內閣色彩內在，勢難持久，尤乏特殊之徵象，幣原以閣員缺乏人手，遂使東久邇宮內閣中之陸相下村，文相前田蟬聯，吉田茂亦已同意蟬聯外相之職，惟各方奔波，尚無人出任農林大臣，蓋出任斯職，必有以解決目下困難叢生之粮食問題也。新閣員大率係無黨派人士，或與政界無關者，新任藏相澀澤敬三，前未嘗担任政府要職，現任日本銀行總裁，此次出任，勢須解決目下通貨澎脹問題。據悉內相堀切善次郎，係前政友會主要份子，然實爲無黨派之人士，另悉文相前田多門及情報局總裁阿相達夫，俱屬無黨派人士。

【東京八日美新聞處中央社電】日本全體警官一二八名，今日呈請辭職。

【東京八日中央社電】盟軍總部稱：日本本土之復員工作，自十月一日起，已有日軍人二百萬名解除武備，全部復員工作可望於僅數日間或本月中旬完成。

【東京九日中央社美新聞處電】日首相幣原喜重郎定今觀見日皇，呈新閣名單提請核准，日皇核准後，全體閣員即將入宮舉行親任式。內閣已作非正式之決定，此事乃前所未有者，司法省已遵從麥帥之命，禁止思想警察活動，日本司法省之「思想課」，以及行刑局預防之機構，保護監督及預防之機構，罪犯特別警察監督及拘留官員，均已撤銷。

【東京九日中央社電】幣原內閣本日已允許日本學校教授傳授民主主義。商工省已提出辭呈，預計將有四五千人辭職，商工省已解除廿一項戰時管制條例。

各報一致稱：新閣爲脆弱無力，對於持久力，頗爲悲觀，遭多方面之攻擊，若干人士承認：幣原內閣之困難，曾公開表示，幣原選擇閣員結果，極令人失望，社會黨對其一黨員參加一事，作極大努力，鳩山一郎所領導之新日本自由黨，亦預定本月中旬在日比谷公園舉行大會，

戰爭罪犯名單

至本月四日宣敘，共繳大小砲十三門，步……
湖地當長江與靑弋江會合點，爲我第一……
害，秩序稍現不靖。
自蕪（湖）當（塗）（一）……
日寇艇兩艘投降，全身滿載一……
美國飛機被遭的「雷達」所襲擊。

我國即將提出 包括主張侵畧及會作惡者

美將修改日憲法導入民主

【倫敦八日中央社路透電】據新德里本日廣播稱：中國將於短期內以特別戰爭罪犯之名單，提交聯合國戰罪委員會，名單中將包括所有主張在軍事與政治上侵畧中國之日本人，及以高壓手段在淪陷區作惡多端者。

【東京八日中央社合衆電】日本前任首相東久邇宮告記者稱：日皇裕仁先即知日本進攻珍珠港之計劃，但係（假定）在眞正開始進攻以前，須以正式宣戰書遞交美國。據東久邇云：直至一九四一年十二月八日上午十一時三十分，即第一批炸彈投落珍珠港之八小時後，日皇始正式簽署勅書對美宣戰，日皇雖曾聞前海軍軍令部長呈奏作戰之概況，但未獲其執行時之細節，且據日皇所知，一旦在執行作戰時，須在採取軍事行動以前正式通知美國政府。

【華盛頓八日中央社合衆電】美高級官員本日稱：日人如保留天皇，其未來地位亦必爲政治上之傀儡，不復有今日之（神聖不可侵犯者），然美官員對於日人是否將主張保留日皇制度，極表懷疑，美對日政策，在使日人離棄日皇而踏入民主途徑。上述觀點，乃於美國務院遠東司司長范宣德宣佈美國將廢止日本神道國教後所表明者，廢止神道乃美國特定政策之一，盼此將導引日人離棄其所信奉之日皇。其他三政策如下（一）修正憲法，（二）日軍閥被保留，日皇制度修正。（三）佔領官員繼續鼓勵任何自由及民主運動之跡象。

【馬尼拉八日中央社合衆電】山下奉文於提審時，猶爲其一己强辯稱：渠未嘗犯有屠殺及虐待盟俘之罪行。現訂期十月廿九日再審。

【本報昨晚特接重慶廣播】盟軍已列寫山下奉文之罪狀六十四條之多，昨日下午美軍事部曾審判此罪魁九十分鐘之久，澳洲電台曾稱：若政府不將彼定罪，則澳洲人民將提出抗議。

接收。

【中央社開封八日電】第十一戰區副司令長官兼豫主席劉茂恩，頃奉令轉任第一戰區副長官。

【杭州九日中央社電】在蕭山主辦受降之三戰區第二接管組，自上月廿九日開始接收，槍彈五十萬發，騾馬四百餘匹，汽車四十餘輛，倉庫十餘處，所有在蕭山接繳物品，將運杭封庫，至日兵員約七千餘名，已專車運嘉興，看管。

孫連仲飛抵北平 定今日主持受降

【北平八日中央社電】第十一戰區受降儀式，茲以孫長官已於八日到平，決定十月十日上午十時在太和殿舉行，屆時除由孫長官主持受降外，并將激盟軍官長及中央在平各機關人員參加。

【北平八日中央社電】第十一戰區司令長官孫連仲、八日上午七時由新鄉搭專機飛抵北平南苑機場。第十一戰區北平前進指揮所呂主任以下各級官員，平市長熊斌等，均赴機場歡迎，孫長官下機，與歡迎者寒暄後，即驅車進城，至指揮所休息，旋在指揮所接見熊市長官及各重要官員商談。孫長官接見中央社記者時發表談話稱：七七事變以來，本人轉戰南北，與鄉邦父老別離甚久，不勝懸念。本人奉命受降，現軍事部署已就緒，因即來平受降，光復河山，與父老兄弟重逢，不勝興奮。目前主要設施爲：（一）安定地方，使民各得以安居樂業。（二）恢復交通，使民衆能早得衣食用品之救濟。

【天津八日中央社電】美海軍陸戰隊已在秦皇島登陸，即將沿綫鐵路佈防，并解除日軍武裝。北甯路過去通至唐山，現已展至秦皇島。交通界人士八日午會同美軍由津乘車至秦皇島，視察鐵路沿綫情形。

【重慶九日中央社電】據軍委會發表：（一）我張發奎司令官所屬之孫立人部，現將廣九路防務接收完畢。張旭部於十月四日接收粵南之中山防務，當日接收完竣。（二）據孫蔚如司令官電稱：我軍解除日軍武裝，武漢附近，除第六方面軍司令部定十月八日開始解除外，其餘已解除完畢，其集中黃陂之獨立第八十三旅團，應城之獨立第八十五旅團，仙桃之獨立第五步兵旅團，亦均已解除完竣。

【長沙八日中央社電】第四方面軍司令部發表，第廿六號公報稱：（一）本方面軍十八軍連日繼續接收日軍一一六師團自動車，卅二聯隊等廿六單位，計步騎槍二八〇六枝，刺刀三八二一把，各種輕步槍八五挺，擲彈筒六五具，各式槍一四六枝，追擊砲二二門。

【南京八日中央社電】海軍教導總隊隊長唐靜海，偕隨員三人，日內由京飛青島，接收青島，威海衞，烟台，大沽口等處日海軍基地。該總隊人員已於日前自滬搭美艦先行赴青。

【廈門四日中央社電】（遲到）鼓浪嶼日海軍艦艇，炮台，機場船塢，海港，倉庫，車輛，槍械，軍需及屬于軍事方面之物資房屋，均已接收完畢。

【廈門八日中央社電】（遲到）廈門金門鼓浪嶼三收復區已恢復秩序，金廈區日軍均已集中廈門大學舊址，即可全除繳械。

【南京八日中央社電】中國戰區日本重轟炸機約有一三〇餘架，其中有若干完好可供使用者，我已派飛行員王景常，鑑實田等卅餘人抵京，并分赴各空軍地區試飛。

「我的奮鬥」休矣！

活字重入鎔爐 用以出版民主化報紙

【重慶九日中央社電】據紐約時報駐德記者昨日訊：前刊印希特勒所著「我的奮鬥」一書之活字板，將鑄爲新民主主義化之新南德日報之底板，排印希氏一書之活字，將於本日慕尼克市政廳之典禮完畢後，當衆重入鎔爐，該報將由三位反納粹之德國報人主持。

新鄉．蕪湖 兩地近貌

【北平八日中央社記者劉竹舟電】記者於赴東北中，今晨七時卅分抵平，一小時後復在南苑機場參加歡迎孫連仲長官之行列，記者所乘之中空軍日型運輸機，七日午前十一時半，由渝起飛，傍晚降落新鄉機場，時孫長官已抵新數日，新鄉機場廣濶完好，兩月前尚爲日華中空軍之强大基地，今則已爲我第八地區司令侯據命所部接收。日空軍人員大部集中開封，僅地勤六名留新，馬法五將軍所部現駐新鄉。記者抵達時，曾以電話向渠致勝利之祝賀。新鄉市容荒凉，居民不多。近數日始由四鄉向城內集中，開封新鄉間，及新鄉鄭州間，均尚不通，據居民稱：日軍投降前，民衆均不得接近車站買票，亦不得乘車，近則隨意進入，不論有票無票，均可乘車，新鄉物價一般較北平爲低，然糧食缺乏，法幣與僞聯銀券比值爲一比一，而百公里外之開封，五百公里外之北平及，則爲一比五，此種現象，須待調整。

【蕪湖七日中央社電】記者今晨與曹大中少將，自南京乘鐵軌摩托專車抵蕪，蕪今歲豐收，是爲三年來食用，京滬米商紛紛來此購運。京蕪鐵路每日對開，班車兩次，公路汽車路未行駛。蕪著此皖省唯一商埠，輪船雲集，今則長江及小河運輸工具成賴帆船。日本投降後蕪湖一度爲奸匪擾亂，房屋比較完整，市面尚稱繁榮，惟物價受京滬影響，隨之增高，中央銀行已派員來此籌備復業，市黨部已創刊復興日報，此起者將另有三家，此間日僑已集中，日軍即將解除武裝。

日修公路 俘築服役

【中央社長沙八日電】第四方面軍司令官王耀武將軍對長衡地區日本官兵善後聯絡部長坂西一良發出命令一件，命日俘修補長岳及長衡路，于十月十一日起，限廿日完成。

美軍復員後 將重返學校

【華盛頓中央社美新聞處電】美教育委會顧問布朗博士稱：退伍軍人二百餘萬人，或將重返學校，據調查全體退伍軍人約有百分之十五均需再受職業教育，以至大學教育，目前返學校之退伍軍人將不及百分之二，但因已退伍之軍人年齡較大，故不如不久即可退伍之年輕軍人受教育之心爲迫切，退伍軍人希有再受補習教育者之百分數，將隨退伍年齡之降低而增高。

【柏林七日中央社美新聞處電】美軍事當局宣稱：美國最先從事作戰之空運師（第八十二師）即將返美休息。最近兩月中構成柏林佔領軍大部分之該空運師，於一九四二年三月首次作戰，上年十一月美軍在北非登陸時，該空運師係自英國各基地起飛者。

日本作戰計劃 圖佔領夏威夷

【本報昨晚十一時特接華盛頓廣播】據報日本作戰計劃，除所完成外，竟欲取道中途島進犯夏威夷，使美阿留地安群島，國西北部陷入飛行半徑，而直接轟炸美西岸航空工業。同時并欲在印度發起革命。但當日本喪失登陸夏威夷機會，軍事計劃即開始失敗。

陳逆公博被擒 何總長昨公布

【本報昨晚特接舊金山廣播】何應欽將軍發表稱：僞南京政府主席陳公博等六名，曾于六月廿五日飛抵日本KYOTO（京都）。已于本月三日由我方指示乘專機回抵南京。何氏並稱：彼曾向岡村寧次下令將該六名僞政府人員以日機送還我國。日政府當時因缺乏飛機，故不能聽命令，乃由我空軍部派飛機將之運返，陳公博之妻因患有疾病，故暫准逗留日本，愈後亦將以機運回本國受審判。

賴伐爾圖避審訊 被拘入獄

【美國新聞處八日電】前法國傀儡維琪政府首要賴伐爾，因其在公審之第四日拒絕出庭，以致今日被拘留于巴黎法院之地下牢獄中。被告律師遵法官稱：賴伐爾堅持其本月六日之決定，拒絕到庭，延至今日之公審，杜恩稱：「賴伐爾昔日之政策極惡毒，足以使我人之國家陷于毁滅之，賴伐爾被控在貝當元帥之維琪政府任職時，犯通敵及危害國家安全之罪名，「流放治工人協會」之另一證人霍遜指證被迫赴前往德國工作之法人共七萬八千人，此種法例係由維琪總理所定者，霍遜又謂，此萬百八千人中有五萬人民死于飢寒及轟炸云。

六戰區公佈 取締抬高物價 交易一以法幣爲本位

【漢口八日中央社電】第六戰區司令長官部第（十八）號公報；（一）市面通貨應一律以法幣爲本位，如有使用關金與硬幣（銀元）或黃金爲通貨本位者，軍警憲務必嚴行拿辦，并獎勵市民自動檢舉。（二）軍憲警應嚴厲執行政府所頒取締高抬物價辦法。

巴拿馬運河 新水閘 四萬五千噸艦可過

【本報今晨特接華盛頓廣播】美陸軍部昨宣佈：因戰時經驗之賦與，巴拿馬運河已製成第三套水閘，俾現在不能通過之四萬五千噸艦，亦將獲得通過。

朱家驊 出席國際 文化會議

【本報昨晚特接重慶廣播】我國政府已派定朱家驊等爲我國出席倫敦之國際文化及教育會議之代表。

隴海路 即可通車

【開封八日中央社電】隴海路局復員委員會，自上月廿九日起至本月六日止，已就平漢道清兩路全部接收竣事，復路工作，亦積極展開。

【漢口八日中央社電】湖北省交通事業管理處漢口宜昌段段長王瑞澤，自抵漢後，即積極籌備該段通車事宜，茲悉，是項籌備工作，大致已告就緒，週內即可開始售票、正式通車。

荷印領袖蘇塔諾 邀請隣邦視察爪哇 爪哇人民反對荷蘭統治

【重慶九日中央社電】據美新聞處巴達維亞八日電，荷印民族主義運動領袖蘇塔諾，向爪哇附近人民演說時，激請蔣夫人，尼赫魯，澳外長伊瓦特，及菲駐美專員羅慕洛中將，前來爪哇視察當地情形，其意在使各隣邦深信其維持爪哇法律秩序之誠意。

【舊金山八日美新聞處電】據荷蘭安尼達社今日自巴達維亞拍回之電訊稱：據慕德迦報載稱：爪哇人民軍，將以武力抵抗荷人之歸來統治爪哇，按慕德迦報係由索爾卡諾領導之獨立運動所刊行之報紙。

【重慶九日中央社電】據美新聞處巴達維亞八日電，巴達維亞之一般情況，混亂，麥加利銀行之土人，已由盟軍逐出，刻泗水海軍基地之日本官兵各居民，稍加反抗後，即全體被捕。

日僑陸續返國 難僑湧入華北

【紐約四日中央社美新聞處電】據紐約前鋒論壇報記者引述此間日本聯絡局本日之公報稱：戰爭開始以來，自中　返日之首批日僑中，至少有中　北部之日僑一萬五千人，於本月內遣返，同期內將有相當於以上人數之中　戰俘，自日本勞工營釋出、一般僉盼日軍多人，及另部份日本僑民，能於以後六個月內返其本土。上項計劃之實現，須視耗損之日本商船隊是否有運輸能力而定，中　北部之日本人數目，迄在增加中，蓋日本難民自各地湧入故也，蘇軍向內蒙挺進時，一日之間，有日本難民二萬五千人抵中　北部。

于斌飛京

【重慶九日中央社電】南京區于斌主教，今日因公由渝飛滬，明晨將由滬轉飛京，視察教務，隨行者有秘書潘朝英博士。

蘇聯拒絕恢復 對阿外交關係

【重慶九日中央社美新聞處華盛頓電】渝報紙所載：自權威方面所獲之確息，蘇聯已拒絕阿根廷所提要求恢復外交關係之提議案，兩國自一九一七年來即斷絕外交關係，紐約前鋒論壇報記者本日訊，蘇阿兩國於過去半月中，曾秘密協商恢復外交關係，雙方協商進行順利，嗣因蘇聯對阿根廷繼續逼害共產黨人及其他政治團體，表示不滿，態度因轉冷淡。

李默庵 獲英王勳章

【杭州八日中央社電】英國軍事代表團團長賀萊少將，代表英王以勳章授予我第三十二集團軍總司令李默庵中將，授勳典禮，七日下午四時假浙省府大禮堂舉行，禮式隆重。

鄂省停止 征收田賦

【漢口八日中央社電】湖北省政府遵奉政府命令，免除曾經淪陷各地本年田賦，除電各縣自即日起停止征收外，并佈告全省民衆，一體週知。

徐箴 赴遼履新

【南平八日中央社電】遼甯省主席徐箴，今取道浦城前往南京，轉赴遼甯履新。

張廷諤報告 建設新天津

【天津八日中央社電】津市府八日舉行首次國父紀念週，市長張廷諤，副市長杜建時，報告建設新天津計劃，使津各方面同時進步。

杜魯門擬透露 原子彈奧秘 能加運用則造福愈大

【米蘇里州克魯斯維爾鎮七日中央社合衆電】杜魯門總統今日於此間市場，向七萬民衆廣播演說稱：世界各國人能聯合爲人群造福，渠擬透露原子彈之奧秘，原子彈之應用計劃，今方發軔，我美國及世界各國，設能與加運用，則造福人類也愈大，總統繼用聖經曰：「諸君不欲鄰人如何待我，應先如何待人，此點非特我一人如是，舉凡英國，中國，法國，蘇聯，捷克，波蘭，巴西諸國，亦莫不皆然，祗除自利以人類幸福爲前提之國家，得借重他國，利用吾人之新發明，使此一世界，成爲日光所照之空前偉大場合。」

法圖復興越南 與越談判破裂

【重慶九日中央社美新聞處電】法發表復興越南之計劃，期於一年內恢復工業礦冶業，法政府批准越南之購貨預額爲四億三千萬法郎，合法幣四十三億五千六百萬元，現有船隻兩艘，載運糧食紡織品，汽車，工業零件，汽油，紙張等往駛赴西貢途中，尚有糧食六千噸候運，法政府在最初之六個月中，擬加强進口，以恢復越南水泥橡皮，糖類以及其他物品之出口。

【重慶九日中央社美新聞處電】法國情報部稱：維琪政府前駐越南總督德古已返法受審。

【本報昨晚特接雪梨廣播】法及越南代表已親來第三次談判，但未得到結果。法代表已退出管理委員會，現越南交通甚成問題。一部越民贊成停止向法軍開戰繼續談判，英東南亞盟軍總部稱，英軍隊僅爲解除日軍之裝備，並不干涉內政。

【本報昨晚特接重慶廣播】法屬安南河內市法民五千名之住宅，曾受土人組織之土匪黨刼掠，今華軍已進入越南，該地之歐亞人民極爲歡迎，並稱土人之組織比日人之管理更壞。

簡訊

（上海九日中央社電）英文大陸報，刻已籌備就緒，雙十節復刊。

（西安八日中央社電）九月廿七日由芷江出發飛往某地之飛機一架，失踪多日，頃據此間航空站消息，該機機身已在某縣發現，失事原因尚未查明。

【中央社訊】本市基督教教師聯誼會於昨日舉行例會時，決議於本年內舉辦廣州市基督徒第一屆集團結婚，由提議人謝德恩起草簡章，交下屆例會修正通告舉行。

【重慶九日中央社電】印國際大學院長譚雲山，九日由印抵渝，現在印中學會。

專論

民主義政治建設（六）

袁晴暉

我們看見上總理所定地方自治開始實行法，目光高遠，顧慮週詳，立論之公，爲國之誠，躍然紙上，倘若我們能早日實行，則早奠定國家萬年之基業了。現在，爲欲切實能夠執行起見，再逐項研究如下：

一，關於清查戶口一項，其主要意義，是以清查戶口爲手段，而以同盡義務同享權利爲目的，這是本於天下爲公之本旨，務使社會之人能精神團結同情互助，這是三民主義理想社會之原則。故這項中規定，凡屬壯年人，人人都應盡義務。而同時規定，老少殘疾孕婦，分別享受教育，供養，醫治之權利。可惜我們已往的地方政治，在清戶口一事因多未有造好，即有些地方戶口清查好了便算了事忘記了同盡義務同享權利之主要目的。這是由於忽畧遺教忘記三民主義的原故，他們忘記了我們是要造成三民主義的大同快樂社會，而以爲好像資本主義一樣，把戶口調查清楚以便統制統治便算了事。這是忽畧了革命建設的積極性，是一種大大的錯誤，我們今後要澈底的改正過來。務須清查戶口之後，人民都能同盡義務同享權利，使壯有所用，幼有所長，老有所養，疾有所治。

二，關於立機關一項，其主要的意義是：（一）人民行使四權。（二）糧食公管共賣衣食住行生產公共支配，溢利歸公以辦公益（三）每人每年盡一月至兩月之勞力，以造公產。以上的辦法，是大同社會的初步，亦即是三民主義社會的最低條件。倘若能夠依照這樣去做，則民權可以建立，社會可以繁榮，公產可以充裕了。

可惜我們沒有遵照遺教切實執行。以致民權沒有基礎，衣食住行沒有解決，公產貧乏，這實在是大大的遺憾。現在我們糧食沒有辦法解決就是因爲從前沒有做到功夫，以致臨急抱佛脚，無法可想。由此，我們可以看出遺教的偉大和我們以往的錯誤。有些人以爲，人民沒有知識不會行使四權，但是倘若我們不去訓練人民行使四權：他們當然一輩子沒有知識，有些人以爲沒有人材，不能辦理糧食公管公賣，不能辦理衣食住行的公共支配，但是倘若我們永不開始去做，便永遠不能做。又有些人以爲，人民不願意盡義務，爲討好民衆，不好强廹他們，但是，這是姑息的政策，這樣永不能令人民化私爲公。我們可以說：以上這些人的見解，都是失敗主義者的論調。然照這些人的意見，革命便永不會成功，遺教永無實現的希望了。這實在是大大的錯誤，而應當澈底改正過來，急起直追，切實遵照遺敎去做，尚有補救的機會。

三，關於定地價一項，其重要意義爲：（一）明白規定，自治爲單位一政治及經濟性之合作團體。（二）土地買賣由公家經理，地價增益爲地方公有，於此我們看出兩種意義，就是：（一）政治與經濟是不可分的，解決政治問題同時要解決經濟問題，即是有了民權主義還要有民生主義，因此，地方自治團體不單是政治的性質，還具有經濟的性質，（二）經濟要根據平等原則發展，所以，規定土地不能自由買賣以防止大地主之實現，同時由衆人勞力得來的土地增益要歸公家所有。

我們看以上的規定，是何等的詳明公允。但是許多辦理自治的人，都注意政治一方面而忽略經濟方面。而且土地由公家經理買賣，和地價增益歸公，始終沒有實行。因此衆人勞力所得的利益，都流入私人的手裏，以至地方自治沒有經費，公共事業無欵舉辦，社會不平等之現象沒法逐漸消除：這實在是大大的遺憾與錯誤，總理說：「前者價值數元一畝之地，忽遇社會進步發達，其地價乃增至數百元至數千元一畝不等，有其地者，不勞心不勞力，無思無德而坐享其利矣。細考此利何來，則衆人之勞力致之也，以衆人之勞力焦思以經營之社會事業，而其結果，則百數十之地主而享其成，天下不平之事孰過於此。此地價之不可不定，從事於公共經營也」。我們看總理以上的話，是何等懇切沉痛。假使我們眞要爲全體民衆的利益不爲少數地主和私人的利益，我們要實現三民主義造成平等的社會，便要下重大的決心，提起勇氣，遵照遺敎切實去做。

四，關於修道路一項，遺敎中亦有詳明的規定。年來我國交通建設，進展甚速，社會進步不少，可謂是實行，遺敎的結果。然而我們認爲工作尚做得不够，以後應該更加努力。

五，關於開墾荒地一項，遺敎亦有詳細規定。但是，近年來關於墾荒一項，我們雖然已盡了相當的努力，然而尚未有顯著的成效。遺敎中所規定的辦法，有許多地沒方有遵照切實去做，我們以後應該切實研究推行。

六，關於設學校一項，其重要意義如下：（一）凡少年男女皆有受教育之權利，學費書籍衣食由公家供給。（二）設公共講堂書庫夜校，爲年長失學者養育智識之所。（三）經費由全體人民義務勞力供給，長於農者墾荒，長於建築者造屋，長於織者織布，以一月至二月爲限。

每日一畫

杜魯門總統，擊敗日本後！發表勝利演說時情形。

福特汽車公司業已實行復工，開始大量製造民用汽車。

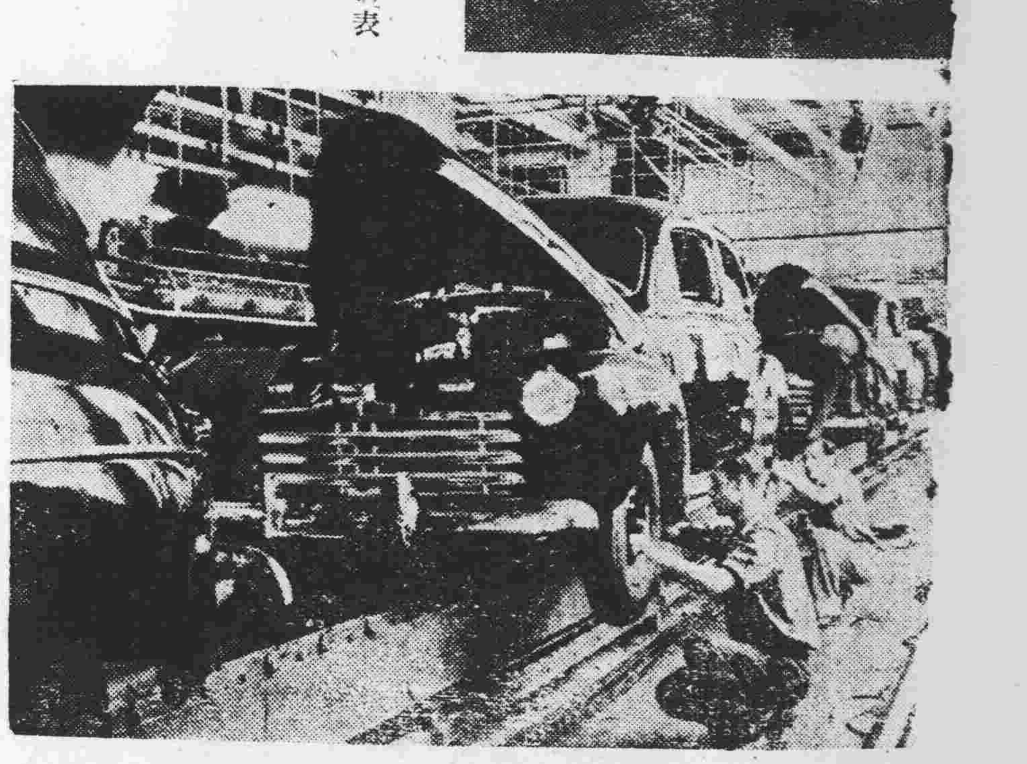

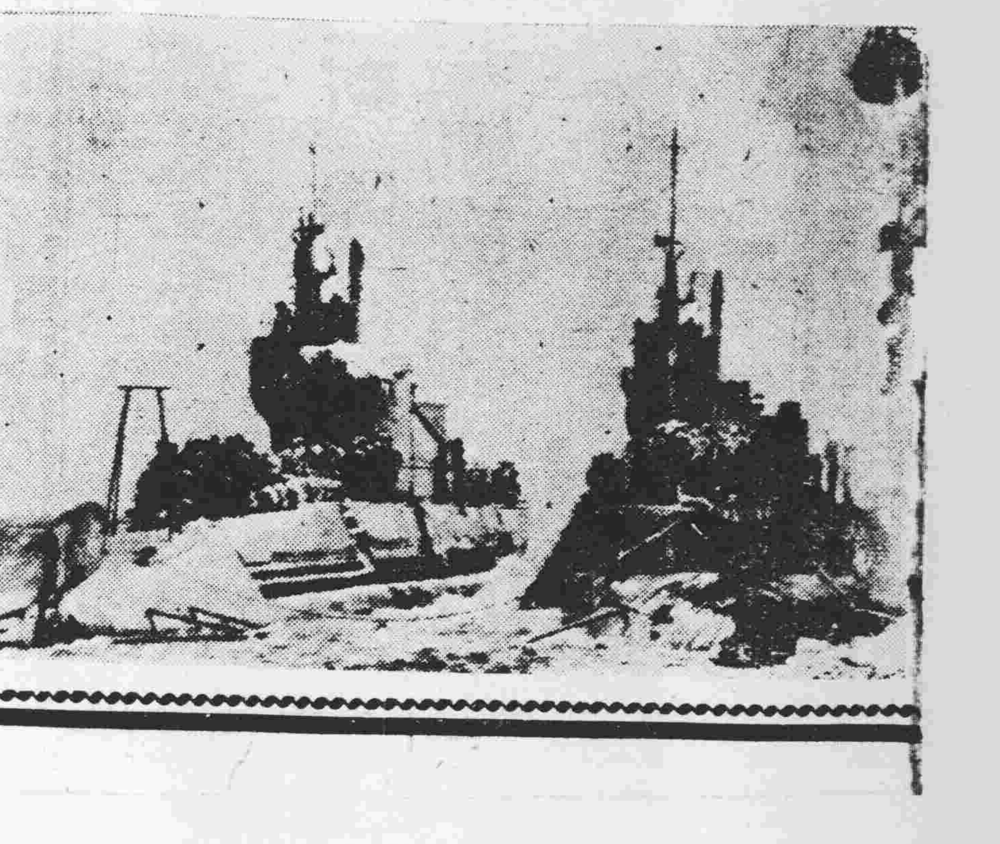

各界今日熱烈狂歡
慶祝勝利國慶
在中山紀念堂舉行閱兵典禮

【本市訊】廣東各界慶祝國慶暨抗戰勝利大會，定期今日上午八時在中山紀念堂舉行閱兵典禮，上午九時舉行慶祝大會，主席團名單如後：主席團主席，第二方面軍司令部張司令長官，主席團第二方面軍司令部，省黨部，市黨部，省政府，市政府，省參議會，省青年團，市青年團，新一軍司令部，十三軍司令部，省教育會，省婦女會，中央通訊社，市商會，市農會，廣東省機器總工會，廣東鐵路特別黨部，市記者公會等。閱兵典禮，第二方面軍張司令官為閱兵官，羅主席，余主任委員，陳主任委員兼市長，林議長翼中，林主任主民，吳副座長鼎新，省政府委員，市政府各局長，李書記長國俊等為陪閱官，陸軍新編第三十八師師長李鴻為閱兵總指揮官。所有民衆團體，於明早七時半以前，憑入會開慶祝會之出席證，齊集閱兵場。中央執委[illegible]，李特派員爾林等均被請為陪閱官，第二方面軍司令部郭處長為閱兵總隊長。

第十三軍政治部担任街頭劇，化裝流動表演，人數卅人，分兩隊。地點：市區各要道表演，時間：十月十日十一日十二日一連三天，均於日間表演。

告民衆書

親愛的同胞們，一年一度的雙十國慶，今天又在各界歡騰，群情興奮之下，來熱烈盛大的舉行了。要知今年國慶的意義，是與往昔的國慶特別的不同。

第一，今年的國慶，正值日本接受波斯坦宣言，無條件投降之後，從此世界戰爭終止，人類獲得和平的幸福。

第二，我國抗戰勝利，今後正向建設之途邁進，至艱至鉅，但建設工作，我們必須努力不斷，以今日慶祝的熱烈情緒，和繼續先烈犧牲奮鬥精神，來完成建國的工作。

此外，我們在歡欣鼓舞的慶祝當中，要始終不忘記的有一項：

第一，這一次我們所以能夠得到今天的抗戰勝利，就是全賴我們的賢明的領袖蔣主席領導全國軍民遵奉國父遺教努力奮鬥的結果；因此：我們應該擁護蔣主席來領導我們，更努力地去奉行國父遺教，完成國民革命！

第二，我們的勞苦功高的將士們，在抗戰過程中，不惜出生入死，歷時八載，咸抱成功成仁的決心，與敵人作殊死戰，此種堅毅卓絕的革命精神，實足以驚天地而泣鬼神。現在河山無恙，國土重光，我們不能不歸功于將士們的捨頭顱迸鮮血所換來的代價。我們唯有以十二萬分的熱忱來歡迎勞苦戰餘生的健兒。

第三，為收復區的同胞，他們久在敵偽惡勢力壓榨下，茹苦含辛，心懷祖國，或則傾家蕩產而無言怨，或則參加政府領導的各種組織，打擊敵偽，雖死無憾，這是中華民族正氣長存的明證，尤值得我們的敬佩。

所以，我們在今天慶祝國慶暨抗戰勝利，大家都應該一致的來擁護我們的最高領袖蔣主席，同時也應該踴躍的來慰勞勞苦功高的將士和慰問在敵偽蹂躪下解放出來的同胞。

，拉朽摧堅，雄師早播。虎臣矯矯，鐵軍錚錚。降十萬於一日，不煩野戰；日寇懾死以來奔！還我山河，粤民歡躍以相率，茲逢雙十，肅電致誠，佇祈鈞鑒，無任翹瞻，廣東各界祝國暨抗戰勝利大會率廣東三千萬民衆同叩蒸印。

二，余長官勛鑒：我公揮符入粤，早播勳聲；轉戰出關，倡開義勇，抗戰開始，早揭搶槍，風馳歐脫，返江山於南國，慰父老於粤東，賦采薇之什，收破竹之功，凱歌遍粤，吉語九重，大典，閣下徂東，肅電致敬，藉表情衷，廣東各界祝國暨抗戰勝利大會率廣東三千萬民衆同叩灰印。

三，羅主席勛鑒：葛巾羽扇，綏靖粤表，倚盾作檄文，還推荷辭；下馬草露布。會說修明。與七十餘城，京觀傳樂：蠲三千萬衆，狠居已封。德及信孚，同佾善政；休養生息，漸裕百年。國大典，肅電敬陳。諸維鈞鑒，無任翹瞻！廣東各界祝國暨抗戰勝利大會率三千萬民衆同叩灰印。

四、余主任委員勛鑒：廿年黨國，夙卓勳勞。公爾忘私，惟期毋逸；主爾忘身，上承遺後。領揚民族之精神，保存固有之道德，用是抗戰功成，納降求降。率同志以努力，聯盟邦以奮鬥，秉承遺訓，共奏凱歌。雙十之大典，祝鈞座以洪疇。肅電致敬，伏祈鈞鑒。廣東各界祝國暨抗戰勝利大會率三千萬民衆同叩灰印。

五、陳主任委員兼市長勛鑒：憶昔艱辛，珠江，盜寇為卒，凜湖香江，攻守控縱。儒夫為長體專之校，興；主港澳總部，司志翕然。乃有配廣州，具舉百廢；領導黨務主義是從，策劉晏之鞭，運士行之棟之才，南金東箭，早具應龍躍鳳鳴蔚，為廊廟之器，部屬為清白之吏，門下均卓犖之雄。南州麗統，流俗為宗。抗戰勝利，國重逢。肅電致敬，用表景高，諸維鈞鑒，無任翹瞻！廣東各界祝國暨抗戰勝利大會率三千萬民衆同叩灰印。

船鈔定率奉令修正

【專訊】粤海關稅務司昨奉令：船鈔定率應予修正徵收，該關奉令，即由昨（六）日開始照令辦理。查該項修正船鈔定率如下：（一）輪船註冊噸位過壹百噸者，每噸應納船鈔國幣陸十五元；（二）輪船註冊噸位在壹百噸或以下及航海民船，每噸應納船鈔國幣壹拾五元；（三）內港民船照舊免徵船鈔。

中美球賽

市府社會局昨招集抗戰體育工作人員會議，即席公推遠東名將吳相析，吳華英兩氏負責本市各界慶祝國慶暨勝利體育表演比賽，其定本月十二日下午三時在文德路省立中學球場，舉行中美籃球表演比賽，查中華選手已着手挑選，此次抗戰勝利，舉國歡騰，適值普天同慶之雙十節國慶日，意義重大，本市光復後，此為首次球賽，預卜屆時定有一番熱鬧。

通電致敬

張司令官麾下：溯自抗戰以還，我……衝鋒陷陣，草木知名……

今年之國慶
曾三省

輝煌的國民革命歷史的導演，至今日全面勝利，於國父紀念全國空前熱烈狂歡聲中，舉行雙層慶祝，吾人對此誠有不能止於言者。

溯吾黨所揭櫫的三民主義，以建設民有民治民享的新國家為理想與使命，由國父的領導，前仆後繼，本能推翻滿清封建之君主專制，而有雙十節之國慶紀念。總裁繼承遺志，由國父遺教所示打倒帝國主義，經八年的偉戰苦鬥，終使強敵日本屈膝，而躋國家富強之林，凡此民族主義民權之實行，乃我國父及總裁之英明領導，與夫革命先烈犧牲奮鬥之成果，亦就為建設三民主義理想國家初步告成之階段，完全掃除障礙而進於民生主義建設之新時期，故今日於慶祝中，我全國上下，應以國父總裁偉大精神之感召，共相期勉，積極努力於整個建設之完成。

吾人於國計民生，現階段所急待努力者，萬千頭萬緒，而建設方案，已昭示於國父遺教與總裁訓示，尤其「中國之命運」一書中，此領開展建設工作，不是計劃，方法，程序之研討問題，而是實踐建設之先決問題。八年抗戰過程中，吾國家社會所受戰禍之損失與影響，不但是生命物質所受之損失破壞，而精神思想，紀律，所受之破壞與影響尤為重大，凡此不待例舉其事實，均已為識者所明瞭，假如此種足以影響建設之思想行動不能滌除，則於前人所言：「人存政舉，人亡政息」，與夫「由今之道無變今之俗」之意義下，將無以符合我領袖限期完成之建設事業，此就過去訓政之經驗與教訓中，吾人於今日開展建設工作程途中，應首先特別注意於此問題之解決焉，所謂建設之先決問題為何？就現社會而為針對現實，有如下數點值得吾人所注意而共相策勵者：

一，清除思想上之毒素　年來所受敵奸控制活動之毒化，其思想惡化突軌之現象，影響所及，由一般文化敗類以至特種喪心病狂之徒，忘却國家民族之立場，而行險以僥倖，均足為今後建設工作之阻力，故急宜於教育言論行動予以領導改造與糾正，把過去惡化之思想毒素澈底澄清，使吾整個民族成為得以融和團結，長期努力於三民主義理想總目標之推進。

二，人事運用之合軌，過去政治社會之不上軌道，久已為不可諱言之事實，遂令用所學非學非所用，人人找事，事事找人，極其至於人事行政上常有以任用私人而招病，以增加失業大衆失望與苦悶，而影響於整個社會之不安與脫節，故今後於人事行政之運用，應共相勗於合軌，尤其於各部門之建設技術人員，按照「中國之命運」所提示，主大量需要而缺乏之，吾革命之同志同胞各宜謹守崗位，勿作見異思遷而犯無恒心之戒，而負有用人權衡者尤當以大公無私之精神，因事擇人，為合理之調遣運用，則於工作責於努力建設，方具信心，而期於有效。

三，改造政風以轉移社會風氣，前人以士礪廉隅，為盛世美俗，今日一般農務耕稼，利義氣節沉淪，假公濟私，在上者雖懸恥警惕，崇以積習難移未能盡以身作則之表率，或竟貽居州之感，古人言：「君子之德風，小人之德草，」「上好禮則民莫敢不敬，」故今日要以禮義廉恥滌蕩社會之汙，以紀綱法律挽狂瀾之倒，嚴明紀律，信賞必罰，勿令敷衍，實事求是，厲行新生活，虛偽欺詐之弊病，依然存在，力求改造政風，以轉移社會風氣，則建設工作，自可循序而計日程功。

吾粵為革命策源地，百廢待舉，凡此戰後滿目瘡痍，必須澈底解決，吾人應本着推翻滿清專制，打倒日本帝國主義之精神，奮起於國定之決策下，在今日雙十慶典熱烈慶祝中，加強建國必成之信念，努力邁進，則富強康樂之中國，當在距離之前面，而呈現其徽於鼓舞之意義。

第二方面軍部設盟軍服務處

【中央社訊】第二方面軍司令部外事處，自成立以來，為積極開展工作，特在長堤愛群大酒店，設立盟軍服務處一所，定於今日開始辦公，時間為每日上午八時三十分至十一時三十分，下午由二時至五時，均派有專員負責諮詢。通譯及聯絡等事宜云。

政府飭令銀行
掌握物資平抑物價

【專訊】本市物價，半月來狂漲不已，各方對此極為注意，省府羅主席日前曾非正式召集各機關首長商定初步辦法，提由省務會議討論通過。聞該項辦法第一項為掌握物資，飭省行市行投資七千五百萬元，省行專掌握米，市行專掌握炭，以資控制市場，平抑物價。第二項為扶持正商，各商人赴各江買貨，可予以交通及安全之便利，治安由保安司令部負責。第三項為維持交通，盡量開放船隻，行駛各江。第四項為組織平抑物價會，由省黨部，省政府，市黨部，市政府，省銀行：市銀行，保安司令部等負責，各組市價。

普查戒嚴期間 汽車不得通行
當局擬具普查員工作須知

【中央社訊】據第二方面軍司令官負責人稱：本市舉行戶口普查，戒嚴期間內，除本部專用汽車及負担檢查之人員佩有特別證章者外，其他均不得通行。又為指示戶口普查員之工作，當局早擬具「戶口普查員工作須知」，頒發各普查員，茲將其內容採錄如次：（一）戶口普查，係為清查戶口，肅清奸宄，奠定戶籍行政而設，各普查員務須先明瞭此旨，切勿敷衍從事。（二）普查員之組織，以軍警黨團各一人組成，指定軍隊一人為組長，專負責查詢。警察一人及黨團合派一人共二人為組員，警士負嚮導及查察戶口內，有無可疑人口及違禁品，黨團負責協助及解釋等工作。入戶點查時，不得混亂，各司其責，并須佩戴普查員證章，此項證章，須於往分局集中前佩戴，以免戒嚴軍警誤會。（三）戶口普查係按戶派表二份，均由戶主自行詳實填妥，以一份貼於門前當眼處，另一份俟普查員到達收繳，照此點查人口。（四）普查員點查時，應着該戶全部人口集中，照表按名查點，并注意列左事項：（1）戶口內各處地方有無可疑人口及違禁物品藏匿，如有查獲拘帶分局究辦。倘有漏報而無重大嫌疑者，得由戶主保報暫不帶分局。（2）戶內人口是否與表內列載相符，有無以多報少以少報多等情弊，并注意表內所列各欄是否依實填齊，特別注意懷有槍械者是否與證明相符，如有遺漏或不符實者，着即補填妥當，或將槍械繳交分局法辦。（3）普查完竣時，須按照分局街道順序整齊切勿混亂，並即送交分局員負責保管，不得自行携返以免遺失。（五）普查員入戶點查時，言語態度務須和靄，設有婦孺不明點查意義，並宜負責指導，切勿妄加叱喝。（六）普查員必須携帶鉛筆或墨水筆以備應用。（七）普查員于工作時不得藉端騷擾需索及擅動他人品物與查詢其他非普查有關事項，違者懲辦。（八）市民對於普查時，有據實報告之義務，如有確屬故意規避拒絕查詢，及有意妄報或阻撓他人報告，得由普查員當場交由警察分局訊辦。（九）凡本市普通營業戶公共戶均須調查，倘公共戶屬于軍事機關，不便將全部人員填報者，亦須將其主管姓名及全戶共有人數登記。

鄉鎮長副產生 省府重訂辦法

【專訊】本省收復區各縣，對鄉鎮民代表會組織，短期內未能產生成立，故鄉鎮長副民選未能實現，省府特決定過渡期間處理辦法，規定由縣府召集黨部，縣臨時參議會會商，決定各鄉鎮長副人選，然後由縣府加派。此項決定，經於昨日省務會議通過。

周伯敏任黔主委

【貴陽八日中央社電】黔省黨部新任主委周伯敏，書記長陳時蒸，今補行就職典禮，中央特派楊森監誓，又筑民選正副區長，亦於今日宣誓就職，市參議會議員選舉初選，已告結束，複選及區選定十四日舉行。

要人一批聯袂抵市

【專訊】中央委員陳耀垣，祝秀俠，廣東士敏土廠廠長孫滿及善後救濟總署廣東分署署長凌道揚等，於昨（九）日下午飛抵本市。

省級機關第三批復員隊昨返省
本報隆版員工同時歸來

【專訊】省級機關第三批復員隊，一行六千餘人，於本月二日由龍川分乘電船八艘，民船一百零二艘返省，經河源，於八日午安抵石龍，再由石龍分批乘東江民船，用電船拖帶回省。昨（九）日晚已陸續抵步，查此次復員返省機關團體，有省政府，保安司令部，省黨部，軍管區司令部，省年支團，省幹訓團，民財，教四廳，人事處，會計處，公路處，衛生處，田糧處，省銀行，實業公司，婦女生產工作團，省立醫院，嶺南大學，廣州大學，各機關職員家眷，大學同行，由省府秘書陳耀佩為總領隊，警務處長李貴珍為指揮官，本報隆版停刊後，亦有員工及家眷八十餘人，聯同此批人員返省，由陳智亭任總領隊，黃賜萍為副領隊。至陳社長錫璐則赴興沖各地視察分版社務，不久回廣州。

胡木蘭抵市
辦理公私事宜

【專訊】廣東省國民參政員胡木蘭，昨（九）日下午四時乘機由渝抵市，記者於下午五時到訪於胡公館，據稱：彼聽得敵人投降時，即擬飛返故鄉，在公方面，固然知到本省此次受災至慘，七年來民衆於水深火熱之中，實有以目一睹之必要，對民衆與政府之聯系，及當前民衆之痛苦，政府之困難，等等應為我們粵民衆之喉舌，向中央有所呼籲，尤其對當前的緊急救濟，及人民之福利等，一俟搜得資料，當即促政府，加緊辦理，在私方面，對彼先父胡漢民先生之靈墓，特別懷念，因當廣州淪陷時，其靈墓僅建得三分之一，固然對胡先生為民衆造福利，亦擬再動工興築，且慰其先父在天之靈，胡氏繼稱，彼現為一無家可歸之人，相信有無數同胞亦有如此之遭遇，敵人使我們如此顛沛流離之將必與敵人清算。

張司令官令
保持適度鹽斤
須經常存鹽十萬担

【專訪】第二方面軍張司令官對本市民食及物價平抑，極為關懷，現以食鹽為民生必需，為防止奸商操縱，充裕軍民食鹽起見，昨特下令粤東區鹽務管理局廣州分局，對本市存鹽，須經常保持十萬担紀錄，以適應供求，查鹽局奉命，正遵令調儲中。

韶興路全綫通車
粵漢鉄路亦恢復

【專訊】本省公路自敵寇投降後，粤公路處即積極開始修復，於十月中該處派出大批人員修復東要公路，計有韶興路，即自韶關至柳城共三百十七公里之已破壞公路，分五分段趕修，已於昨日全綫通車。廣韶路即自廣州經從化，新城至翁源縣屬之官渡接韶關公路，西達韶關，東通梅縣，該路劃為南北兩段，分頭並進，最近自廣州已可通至從化北段，只出發地距路較遠，已事前緊鳩工集料，一俟提達工地，即行提修。又提修廣州至博羅公路本月四日已可通至增城；餘正趕修復中。至自博羅經惠陽，河源至燈塔至韶興路啣接之燈河惠陽公路，及自興寧經陸豐揭陽而抵汕頭之揚汕公路，亦積極修復中。以上各公路約於本月杪前後可以通車，該公路等修通後，本省東南北部陸地交通當稱便利云。

又粤漢鐵路自接收後，積極修理，本月一日起恢復行車，暫由廣州西站起至源潭站止，每日各開客車一次，廣州西上午七時開，下午十二時十八分到源潭，復由源潭下午一時十分開，下午六時廿八分到廣州西站，票價每公里收國幣十元云。

國慶狂歡期內
戒嚴時間展延

【中央社訊】據新一軍主管，治安方面負責人稱：為應本市各界暨抗戰勝利籌備會之請，便利市民狂歡狂歡日起見，特自十日起至十二日止，將戒嚴時間展延至午夜十二時開始執行，俾符狂歡本旨。

光復後的韶關
本報記者　駱楚森

記者一日離韶溯江南下，取道英德，清遠，蘆苞，河口，西南及佛山等地而行，沿途海晏河清，治安尚形良好，其中由韶關至清遠之一段路線，更見安全，舟行時間本五天半，因沿途稍作逗留，至昨日才抵此，謹將韶關的近貌，向讀者作一報導。

自日本宣佈無條件投降消息傳出後，記者即在附城村落居住，候機入城，韶關接收日期，原本是八月廿八日，由六十三軍一八七師張光瓊部接收，因初時日軍還欲作諸多的要求，故延期數天，結果在九月二日才正式接收，接收時很簡單，沒有舉行甚麼儀式，大致尚算完滿，本報隨同國軍及縣府於二日下午入城，韶關版二日即照常恢復出版。

記者初步入韶關，對河山重秀，心情多麼愉快但覩滿地瘡痕，則無限感慨；建築物最大的損失，橫跨江的曲江大橋，已分碎三段，其次是東西兩河的住宅區，最繁盛的地點，大部分已焚毀無遺，沿東西兩河堤岸而行，草高及尺，一片荒蕪，往日「西線」和「西郊」的地址，已不辨方向了。

市區裡面的屋宇，除了風度路三數店被毀外，大致雖還留存，但，大致已改舊觀，因為，淪陷的幾個月當中，許多店鋪曾改作賭場，往日四方門口柱，不小變作生鵝形柱，任由粉飾，但倘遺留不少的痕跡。

國軍開入城後，協同縣府，除迅即維持治安，對肅奸工作、亦不遺餘力。拿獲漢奸很多，經審詢確實即槍決，漢奸差不多每日都有拿獲，也不小，最近首先槍決一名女漢奸係前在曲江至樂昌間活動的女通譯李艾香，尤為人心大快。

光復了幾天，前疏散往仁化，長江，汝城，南雄，始興及附近林落的居民，都紛紛回返了，因為東西河住宅區既燒去很多，大家多數沒屋住，十產交通木橋失去，曲江橋又不存在，形成大家都在市區居住，因此風度路的熱鬧較前猶甚，往日電燈不明的韶關，現經改良，大放光明，店舖紛紛改裝電燈，往日的冷落又落伍，正是中秋的時候，月色格外明亮，男女們踏月四處遊行。衣香影形，徘徊在風度樓腳下，實在覺得太熱鬧了，幾不知道置身于風度路上，大家相逢，握手言歡，大家都問：「幾時動，回廣州」？「畢竟事程難定，熱鬧上多時，不

滿日轉瞬了，在記者離韶的時候，已經瀰始呈冷落的狀態。

適應一時的需求，茶樓食堂開設如雨後春筍，新張者大小凡二十餘家，大三元大加改格，原是此中的翹楚，大家勝利歸來，盡情杯酒，金錢不計，當此者，獲利者不小，倒霉亦多，食品價格，還較現在的廣州為廉。

商場方面來說，現在口齊集的三民路一帶，有一鴉雀無聲之勢，除有極小數恢復開外，大致尚還觀望不前，蓋因一方面劫後損失甚深，一方面則以交通尚未全恢復，故一般生意的行市生意中，風度路的行市生意。說來倒也奇怪，不知甚麼原故，金舖新張的特別多，現在約一十家之譜，從前未淪陷的韶關金舖，也不上十家，現反見增加，實出乎意料之外，但一般都是小資本的經營而已。其次是西藥房業，大部分都復業，大家不約而同的粉飾藍色，生意未見好景。

大家都要同廣州去，東西兩河住宅區的屋宇都平價出售，十井以上的大屋舍不值一萬元，以廣州的燃料比較，如折作時勢不同，真不可同而語。

現在幾年有「韶關繁華花事了」之感，粵北韶關，不失為交通雖主要明瞭，然興富年省會寄居時期之比較實有今非昔比之感了。

廣東交通接收經濟（下）
交部特派特員辦公處報告

乙、關于維護通信設備之修理工廠，及立待補充應用之電池工廠，已呈奉第二方面軍核准，將敵軍在廣州所設之長堤工廠（內分電工廠及乾電池工廠兩場）交由本處接收使用。（二）其餘各地接收情形：甲，汕頭，曲江，均已派員前往接收，業於九月底以前概復通信，詳情尚未據報，乙、香港廣州，派員前往接收情形，尚未據報。丙、海南島接收人員，待與第二方面軍司令部視察團同往。丁、廣西湖南兩省，均已在廣東開始接收，前概復通告接收情形，均由三區電信管理局直接呈報電信總局。

（三）接收線路情形：收復地區內，原有交部架設報話線，各大部份毀壞，現經呈奉第二方面軍司令部核准，將全區電訊線路，無論部有無僞線，或敵偽架設之電線，一律劃歸本處派人接收，現正分別進行中。

（四）通訊狀況：廣州局接收後，經立即開放，與各地通報，現時經通達地點，有四慶，上海，南京，貴陽，香港，澳門，邕寧，韶郡等處，除上海南京線收商報外，其餘因各號關係，暫祇收官軍電。

（六）郵政

查廣州淪陷後，郵政仍由我國人員負責，繼續辦理，部派郵政接收委員黎儀桑，原在梅縣工作，因交通梗阻，迄九月卅日將克趕到廣州，茲已商定自本月四日起負責接管廣州郵政管理局，該局所有郵票匯兌印紙，現欵，則已自本月二日起開始點驗，其餘房屋傢具檔冊等項，亦在分別點收中。廣州原未設郵政儲金滙業分局，該項業務係由郵局兼辦，故毋庸另行接收。廣州灣郵政，原由法人主持，自該地主權由中國收回後，即已由郵政總局派東興郵局長余世湘前往接收，廣西省境內之郵政，是否已由部另行派員接收，已電郵部查詢。

省澳足球義賽
華聯對戰紅鷹

【本市訊】澳門領袖杯冠軍華聯隊前賽省，於十三日下午四時首戰紅鷹於球場，雙方抹馬勵兵，屆時定有一番惡戰。雙方陣容如下：

（澳華聯）麥炳雷　馮樹坤　劉錦燊　何福堂　譚家俊　何福文　葉保楷　鄧宜傑　林清浩　張壽林　曾祥瑞　鍾樑光

（紅鷹隊）□少勞　陳慶餘　梁柏偉　鄭潤祺　劉榮光　陳炳勞　劉松生　馮國浩

球證鄧郁達

市商指委會規劃
整理各屬會
將一律派出指導委員

【專訪】廣州市商指委會，自接收偽會及組織成立後，對於復興各行商業，加強商運機構，已積極推進。現該會鑑於所屬各行同業公會在過去七年中，備受敵偽壓迫誘惑，更有不少甘心附敵偽份子，乘機混進，把持會務，亟需澈底清除，加以整理，以維商運。現該會決定對各同業公會整理計劃，由會指派七人為每一同業會指導委員，負責指導整理會務，以若干時間為期，整理就緒，然後俟由各該業公選純正份子出而主持會務。

簡訊

△婦運會主任委員鄧蕙芳，日前率屬由東江遷返廣州，設辦事處於文明路二百零七號，現因利便辦公起見，特請准余主任委員將該會設於省黨部內，昨已開始繼續工作。

△張教育長廷，第二方面軍衛生處長張勇斌二氏，昨親臨紅十字會附屬醫院視察，以該院院長黃德光等，連年在敵偽煎迫下，堅定宗旨，不與敵偽發生關係，實屬難能可貴，張氏等希望該院今後獲得各方面之資助擴充，免費醫療工作，實現紅十字會主旨，造福貧病云。

△黃策律師，自抗戰後，遷曲江執業，今年春，復徙連縣，現以國土重光，特由連駐回市，繼續執行職務，經設事務所於本市西關長樂路十七號。

△新亞英文專科學校於廣州陷敵後遷港九設立男女分校凡六間，港陷遷滬，茲擬於十一月中旬在文……

警研社叙餐

【本市訊】中華警察研究社廣東分社，昨（八）日下午假座惠愛中路占元閣叙餐，到會者七八十人，民政廳李廳長，警察局李局長均蒞臨指導，李廳長訓示畧謂：（一）各警察界人，應精誠團結，合作互助，共圖建警事功；（二）遵循總裁訓示，完成警察建國責任；（三）堅毅力行，實事求是，以有恒爭取成功。李局長勉勵（一）集中力量，發展建警大業；（二）本各人所學為工作而工作，不可自私自利；（三）完成三民主義新警察，發揚三民主義精神。繼由社員（現任民廳二科科長）鄭暉主持座談會議決要案如下：（一）奉中央警官學校蔣校長李士珍電，將警校第二分校遷粵，推定負責人協力物色校址及社址；（二）各社員捐十萬元，撫卹因公殉職社員徐瀟憲（前任分局長）及開追悼會；（三）登記全省警察人員準備……

……路原址復刊，十月十五日開始出版。

△國內遷粵出版之權威兒童讀物新兒童半月刊復刊號今日出版，內容富有教育與文學意味，每本定價五十元。

渝市童軍慶祝國慶

【重慶九日中央社電】中國童子軍總會定慶祝國慶辦法，通令全國各支分會，各團部分別舉行外，並派員輔導重慶市童子軍舉行慶祝，重慶市支會理事會，今召開各團長聯席會議，討論結果，國慶日上午九時在新運廣場舉行全市童子軍大檢閱，請張理事長治中，賀市長耀組為總檢閱官。

【長沙八日中央社電】（一）長沙市民慶祝國慶，熱烈籌備，各通衢均搭松柏牌樓。（二）沅陵力報，國民日報，均定國慶日復刊。

滬日紗廠
籌備復工

【上海八日中央社電】據經濟部特派員辦公處訊：滬日紗廠接收已竣，積極籌備復工，雙十節後可復工者達十餘廠，上萬餘紗碇將先行運轉。

【上海八日中央社電】在偽方登記之各行莊，由財政金融特派員陳行通飭停止交易行為後，八日起已由潘虎會計師開始清算，客戶存欵亦開始還。

台灣我戰俘
一批受解放

【本報昨晚特接重慶·渝·電】盟軍于九月六月在台灣島上解放一千二百名之我國俘虜。彼等皆曾受極慘之待遇。

大光

穀米淡中轉醒 市情稍呈肯色

【專訊】穀米淡中轉醒，市情平穩，銷路力勁，購者進胃頗强，以故抑價轉硬，市氣稍呈肯色。惟睁眼遠賤登場，又值豐產，來源充沛，各鄉接續撥出，目前雖可旺企，後勢自趨平抑。

糖市源疎價肯 麵粉一片挺穩

（專訊）糖市來途疎到，片糖續醒，潰華，菲砂，有蘇市之感，省營猶爲存薄，銷力仍暢，市情爽肯，後市諒難轉淡。麵粉微順中轉趨企定，升降殊少，銷途頗暢，市勢一片挺穩。

火柴銷弱 市趨下游

【專訊】火柴已轉回淡，外客已無採辦，實買無幾，販客門清去貨甚少，銷塲轉緩，市情日趨下游。

土紙微慢 後市趨降

【專訊】土紙因正價格扳漲，貨疎市爽，扣一種，按四千元。成千七百元，惟北江各紙來源湧到，市

昨已兩淡順，重徧成二千九百五十元，雄卯皮一千八百元，長江一萬〇五百元，香信按二萬四千元不行。各埠銷力衰慢後，市防有續降之處。

黃豆挺企 眉豆向淡

【專訊】豆，來源畧有冲塲，價仍依然按企。黃豆，根穩，紅白花豌豆，微濕，營，綠豆，竹豆，挺企，眉豆，烏豆，源豐稍慢，各豆後勢仍作淡觀。

生油畧順 麵市沉靜

【專訊】生油北江已有冲塲，市情畧順，來量仍非濃厚，微呈慢底，稍得調劑，狀，但銷力日强，供求未能平衡，後市可望轉好之勢。麵市來源有到，實買仍少，面用料昂，市態可望轉機。

各行商情表

十月九日　下列物價法幣本位計算

穀米類

品名	等級	價格
齊眉	上	五千二
銀粘	上	四千八百
銀粘	中	四千六百元
金山粘	上	四千七百元
金山粘	中	四千五
三州粘	上	四千六百五
三州粘	中	四千四百五
七担種	上	四千五百五
七担種	中	四千三百元
牙粘	上	四千六
牙粘	中	四千四百五
新興白	上	四千六百五
新興白	中	四千四
秋香	上	四千二百元
秋香	中	三千九百五
珠早	上	四千一百元
珠早	中	三千九百元
新赤長	上	三千九
新赤長	中	三千七百五
長隆		五百

油麵類

品名	價格
新市橋生油	九十七
土搾生麵	三千九
東江生麵	三千二
西江生麵	三千元
新珠豆生油	一萬元
東江生油	九千四百
從化生油	九千二百
西江土油	八千八
市江茶麵	一千二
機麵	八百元
雙喜田料	一萬一
美國田料	一萬元

糖麵類

品名	價格
潰華糖	六萬元
菲幼砂	六萬元
省營糖 高	四萬八千
省營糖 低	四萬五千
台粗砂 高	五萬五千
台粗砂 低	五萬三千
台幼砂	五萬六
東西洲片糖 上	一萬九
東西洲片糖 中	一萬八千元
市橋片糖	一萬八
新家寄片糖	一萬七
麥標土麵粉 一	七千元
麥標土麵粉 二	六千元
上	一萬二
中	一萬一

豆類

品名	價格
大紅花豆	五千八
大白花豆	六千四
西南黃豆	五千元
白花珠豆	四千六
湘江黃豆	三千五
東江綠豆	八千五
北江綠豆	八千元
左江烏豆	五千五
東江烏豆	五千八
陽□烏豆	五千八
新東眉豆	六千元
演州眉豆	五千八
北江紅豆	八千元
北江竹豆	七千五
北白竹豆	七千元

火柴類

品名	價格
大吉牌	一萬一
中國牌	萬〇五百
雙喜牌	萬〇五百
如意牌	萬〇五百
大三角牌	一萬二
花中國牌	一萬二
五羊牌	一萬一

土紙類

品名	價格
福建玉扣 正號	四千元
關號	三千八
三號	三千六百七
四號	三千四
龍南東庄	一萬四
和平東庄	九千六
頗印貢尖	五千八
新料花尖	四千七
貝嶺中包	一千四
長江貢信	二萬四千元
長江草紙	一萬〇五
南雄東庄	二萬二
南雄玉扣	千九百元
城口南扣	一千四
城口山貝	一千二
頂班重桶	三千三
大坪京文	一萬四
南山京文	一萬二
會紙	二百五
英紙	四千五

紗綢布疋

品名	價格
土絲	一百八
公記降紗	一萬三千
公永綢紗	一萬二千
永大綢紗	九十五
十支棉紗	四千八
廿支棉紗	一萬四千八
卅二支棉紗	二萬四千六
十二磅細布	二萬七千元
十二磅斜布	二萬六千元
張宏發冷仁布	二萬四千元
民興呢布	二萬二千五

華洋雜貨

品名	價格
上安冷布	二萬三千元
福桃車線	四萬六千元
鹿仔車線	二萬一
唐文雞香欖	二千一百元
唐文棕欖	一百元
西文棕欖	五萬六
利華藥視	三萬五千
萬利樂視	四萬五
固齡玉牙膏	二萬二千元
先施牙膏	六千元
一景牙膏	四萬二千
金美蓮髮臘	四千二
金錢膠鞋	五萬千
大錢膠鞋	一萬一百
花丁市巾	二千五
九六永豐巾	四百元
三骨上海襪	五千五
一骨綿襪	五千二
二骨飛鵬襪	五千六
一磅金錢水壺	一千八
三磅金錢水壺	二萬七
二磅金錢膽	三萬三
二磅什嚜膽	一萬四
三個五線衫	一萬二

海產雜貨

品名	價格
富貴牌線衫	三萬八元
紅妹線衫	二萬四千元
黑妹線衫	二萬二千元
南翁鹹魚	十萬
沙井鹹魚	十萬
冬菇	十八萬五千七
花菇	廿萬
香信	八萬一千元
草菇	四萬八
湘蓮	四萬二千元
龍牙百合	三萬四千元
抹片	五萬
香洲蝦米	四萬二千元
新興提粉	一千八
茨粉	一千二
切粉	七千
金菜	四萬〇九

工業原料

品名	價格
麥芽	五千四
川耳	六萬
元肉	五萬四
黑棗	九萬五
北杏	八萬五
南棗	六千元
新米枝	九千元
新白圓枝	一萬四
羅漢果	八千
選黑胡椒	二萬元
新山士小胡椒	二萬二
西地瓜	九千元
大勿魚	五千八
大地魚	九千五
白果	七千
鹹黑麻	九千七
上白花士	五十元
紅桶花士	三百六
京桶花士	三百五
羅庄苛花士	三百
月嘜苛士	七萬八
日本苛士	七萬二
鐵嘜苛士	七萬五
雀嘜梳打	一萬
26庄臭粉	五千元
桶庄郵油	五千元

金融類

品名	價格
黃金	七萬四千五
港紙	七千一百九
雙毫	新法幣
蘭幣	一萬
勞啤	七千
西貢	四百六
花旗	七百八
石叻	一百一
一城庄草包鹽	四千五
紙包滑石粉	八千元
規膠水	一千五
雪白松節	七千五
大桃打膠	一百五
一城庄塔山	二千五
紅凡	一萬四千元
月石	十萬
帝脂粒	八萬三千元
羊膠腊	五萬
桃膠珠	二萬四千元
百磅庄	一萬
硫化碱	三萬元
海口牛油	二萬千元

商場點滴

黃金轉好市價醒肯　火柴市渴增廠供應

△黃金轉好，價增有限，每両法幣七萬一千九百元，比較昨日略趨醒肯，商塲買賣撳動甚微，金融市況如常穩定。△火柴爲日常需要品，銷流甚闊，目前出產，不供所求，該業商人，紛紛從速籌備，分設工廠，業務蒸蒸日上，不久可供應餘裕。△樹膠廠，在電流恢復供應中，陸續開車製造，膠鞋膠底車胎等一切出品，國貨振興，挽回利權外溢，實業進展。

軍事委員會戰時運輸管理局廣州區辦事處通告

查廣州區內公商及私人用汽車統一登記暫行辦法及施行細則前經公佈實施在案查上項施行細則第五條規定講理登記期間廣州市區自十月三日起暫定兩個月分期舉行之（一）十月三日至十月十日止所有照式换領一牌照之車輛即辦理登記機關派員分別勸導并登記勸導經過得換一牌照之車輛請由各該管機關及負担交通巡查人員檢查並勸令依照期限來辦理登記。（二）處罰期——十一月一日起所有無照或未換一牌照之行駛車輛即予扣留補辦登記手續并參照戰時運管軍司之規定逾期一日始辦登記者罰金國幣一千元按月遞加其情節重大或有其他犯罪嫌疑者移交軍法或司法機關訊辦合將該項施行細則摘錄公佈希各車主依照前來辦理登記勿存觀望爲要特此通告

處長馮君銳

廣州市政府公用局佈告

用總字第〇式〇號

查安裝水管關於用水之消耗與供應關係甚大故凡承裝水管商店必須有技術優良之人方准承接安裝水管事業仰各承裝水管商店即將其負責安裝水管人送局考驗如合格者由本局發給證書方准執業。此佈

中華民國卅四年十月七日　局長黎尚武

廣州市政府公用局佈告

用總字第〇式一號

查安裝電器關於電力之消耗與市民之安全關係甚大故凡承裝電氣商店必須有技術優良之人方准承接安裝電器事業爲此佈告仰各承裝電器商店即將其負責安裝電器人送局考驗如合格者由本局發給證書方准執業。此佈

中華民國卅四年十月七日　局長黎尚武

名聞百粵 佳棧燒臘

老舖　廣州市十七甫　並無分枝別店　諸君光顧　希爲留意

合時鹵水 禾花雀 上市　電話一六一九九零

航空委員會空軍第六地區司令部招考無綫電通信機務員士及有綫電接線生啓事

凡中華民國男女青年具有甲乙兩項，皆得報名應試：甲（一）曾在無線電工廠及電台担任技術工作一年以上（二）畢業高中，英文，無線電學，電磁學，電律及口試。丁，報名手續：繳驗畢業證件及二寸半身脫帽像片四張，戊，報名日期：自十月十日起至十月十五日止，己，報名地點：國文廣州西村電台第六地區司令部電台。（詳細辦法另備簡章函索）

工商航業公司參戰復員啓事

本公司同人昔自敵踞廣州即本匹夫之義自備械餉參加抗戰復將全部船械獻用政府茲者勝利已獲所獻船械已奉准發還本公司仍本已往効力黨國服務社會之旨即日遷回原址復業特此敬告各界人士

總經理朱克勤暨全體同人謹啓

白鶴洞 眞光女子中學招高初中生

報名日期：至十四日止　報名地址：仁濟路廣協樓　考試日期：十月十五日　考試地點：豐寧路女青年會　校址：白鶴洞　校長李耀宇

律師錢銳鏞代銘昌堂買受牛頭巷原日門牌四十號現編式拾式號屋業聲明

據稱與譚寶發轉向胡萬欣買入（本市惠福區內）上列屋業全間所有上蓋連地四至面積均照登記圖證經交定立帖準本月廿三日交易如有任何轇轕期內向賣主理妥交易後概與本堂無涉等詞合代聲明

事務所　漢民北二號二樓　電話一四二六三　一五〇〇六

廣州都城 昌興機器乾切煙紙

廣州一德中路　電話一〇四九三

西江都城青雲路支店均有批發

請業主協恭堂收租

敝茶莊前租貴堂。坐落光復南路。一八九號鋪位營業。歷有年所。經有鋪底登記確定在案。雖經涉訟。賓主如故。久未收租。殊恐誤會。現貯租以待。請隨時到收是盼。

天馨茶莊啓事

律師錢銳鏞受任河南南華中路成珠小鳳餅家大茶樓常年法律顧問

聘任人之法益本律師依法保障之　事務所一德西路四七三號　永漢北路二號二樓　電話一四二六三

律師錢銳鏞受任一德路中華路口天福老金鋪常年法律顧問

聘任人法益本律師依法保障之　事務所　永漢北路二號二樓　電話一四二六三　一德西路四七號　電話一五〇〇六

囍

我倆志同道合願訂終身經於本年十月一日結下鸞盟時値匈奴未滅弗敢以室家爲念相率故里遍告親友茲者勝利來臨海同定國曆之日秉承雙方家長之命在佛山舉行婚禮察節約以儉樸謹此敬告尙希諸親友諒察

倫俠民　周潔蓮　仝啓

倫俠民仁兄　周潔蓮女士　結婚誌喜　祝君倆愛情

隨國慶而共永　與中華以長存

張可池鞠躬

結婚啓事

我倆情投意合經雙方家長同意謹定於國曆十月九日在市舉行婚禮時値節約一切從簡特此敬告各親友

何學潛　王酌琼　仝啓

結婚啓事

我倆情投意合並雙方家長同意茲定於民國卅四年雙十節在廣州結婚敬告各親友週知

陳慶開　楊佩明　仝啓

買舖聲明

李衍慶堂憑中買受黃福生堂黃福芝前向程永裕堂程熙泉買來舖業壹間坐落靖海分局段內濠畔街門牌第四十二號坐北向南上蓋連地全部裝修在內無掛期無舖底經立契交易如有任何轇轕速向賣主理妥一經交易之後槪與本堂無涉除標貼外特登報聲明定期十月廿壹號立契交易

李衍慶堂啓

買田聲明

本堂憑中介紹買受鄭敬堂王八萬祖庭所有坐落陽江縣第二區東河儀陽土名禾美坑等處田地三百七十五斤載種二十二石捌斗八升定期拾月二十五日立契交易如對該田有轇轕者請於交易期前向賣主理妥一經交易槪與本堂無涉特此聲明

昌盛堂永興堂新賢德堂洪德馨堂同啓

買舖聲明

本堂憑中買受鄭葉氏全權代表湯成德自置吉舖壹間坐落本市新維新路門牌叁拾伍號（原日廿二區）段內上蓋連地深闊四至均照登記圖證爲準裝修間格俱全經訂立帖交定訂期民國卅四年拾月廿六日立契交易倘有來歷不明按揭轇轕未清等情請速於交易前向賣主理妥除標貼該舖外特登報聲明

達文堂啓

買屋聲明

本堂憑中買受王永平堂自置屋壹間坐落東堤分局段內清水濠門牌壹百壹拾式號原有上蓋連地深闊照土地登記圖證爲準經交定立帖訂期國曆卅四年拾月拾五日交易如有任何轇轕請速向賣主王永平堂理妥一經交易後概與本堂無涉除標貼外特登報聲明

宏業堂啓

買屋聲明

本堂憑中買受黃思成堂自置吉屋壹間坐落洪德分局段內後樂新街四十二號坐北向南深闊照土地局登記圖則爲合經立定帖標貼爲準國曆十月十七日交易該屋如有洋轇轕債項等情在本交易前向賣主理妥一經交易概與本堂無涉

吳餘慶堂啓

聲明

鄙人前因抗戰服務內地竟有不肖族人盜賣產業茲特鄭重聲明凡我鍾姓道堂等公名下一切物業與及各種收益如有任何訂立交易之契約非經本人簽字承認者概作無效除分別依法收回業權外特登報聲明

鍾文大謹白

買吉舖屋地聲明

本堂憑中買受全權代表李金華黃寬與勝叙堂鄭全前向李金大街門牌第七號九號及鳳藥二巷屋地三段門牌第六號八號十號上列十有四至深活均照土地登記圖證標貼付定訂國曆本年十月廿日交易該業如有任何轇轕異議希於期內速向賣主理妥交易後與本堂無涉

林務光堂啓

遺失聲明

啓者本人於本月六日在中華南路東成金舖定錢一隻單據紙昨「八日」在途不慎失除向東成寶號報失外特此登報聲明作廢云云

中華北路39號陳瑛啓

買屋聲明

本堂憑中買受黃榮初自置吉屋壹間坐落本市西禪分局段，蕉園大街東維里廿式號所有上蓋連地四圍牆壁間格俱全面積照土地登記圖爲準訂期國曆十月十三日交易清楚該屋如有來歷不明按揭債務及一切華洋轇轕等情請在交易前與賣主理妥一經交易後本堂無涉除標貼外特登報聲明

興和堂謹啓

吉屋出賣

茲有自置吉屋壹間在河南龍珠橋鶴鳴四巷坐北向南堅固完整十丈深樓下兩廳三房二樓兩廳三房半截一樓纖閣均齊合意者請到西堤金門旅店問麥耀或問梁新接洽

胡驥雲二哥：

請向五姑說弟不日歸廣州住址及現目情形可到大光報黎健生查問

梁錫湖啓

永康齡記鞋

質料精美　何永記　下九路

保 人參當歸精

△本補品係用人參及當歸合煉而成△

治崩、身虛血弱，病後失補，氣血不足，婦科諸病

（注意……請認明保字商標方不致誤）

發行處：槳欄路五十五號天心堂

芙提酒

著名　到處風行　滋養美味

各大酒家飯店均有代售

天津香港永利威酒行告白

廣州一德西路　電話一零九九零

凌天一 何勵芳 專醫痔漏

（醫務所）十八甫南九號　下九路一三六號

前進牌皮膚瘡癩膏

專治腳指蟀爛與頭油蹊

佛山蔡近功堂製

總批發　廣州十三行利華藥房　漿欄路南京藥房　佛山昇平路利務藥房　錦華路華民藥房

廣州戲院

軍事委員會監製　復員第一聲（即日重映）

勝利進行曲

蔣委員長暨各長官出現銀幕

國軍十萬，殺敵造成光輝戰果　演員百人，湘北會戰偉大勝利

同場加映　新一軍緬甸作戰光榮錄

尋李曙民大人 王思齊表兄 王勤政之漢

紹謙　存

同志請示通址俾便聯絡　敝寓（彥浩）拜啓　駐廣九車站附近白雲路116號永久通信處軍郵393附壹號轉

律師何棨煌代謝樹德堂受山聲明

該堂與中山木棧瓦禾業在大嶺飛鵝嶺撥網尚南長塘管業承受山塚一穴，穴改在大嶺黃土嶺經地界方式尺寬一尺上橫丈壹尺壹寸下横丈壹尺零式拾捌寸，立帖倘有異議及利害關係，務於期前逕向陳賣理一經立帖後，在右土墓前塚左右丈旗出

律師陳國慕

復業受任十三行衍益銀莊…… 九號永生金鋪常年法律顧問如有侵害上開兩號信用營業權利一切法益本律師依法負保護之責此告

本律師寓樂羣路嘉徵行內

律師何棨煌復業

並代黃葉泰聲明

以期安全，不料近日發覺契據，管業無異，惟前爲避免日寇焚掠計，乃將契件，今藏在地下，恐被蟻蝕浸壞，除補稅契外，特代聲明等語，圍基塘二坵，玖畝壹分叁厘，瑜母子買受小欖白興沙變賣美據稱：三十一年二月間，憑中人高勤樂中中山石岐

律師王世昌代李子武聲明業權

現據業主李子武到稱：本人於廣州佛山相繼淪陷時，因年回住居鄉遠，該屋爲余曾任軍職轉戰前線，不及屋出賣與任何人，係他人盜竊契據非法買賣於法絕對無效，特請律師代爲聲明

據稱：廣州佛山鶴園社錦豪里第八號式間壹間坐落佛山鶴園社錦豪里第八號

承退股聲明

啓者胡禧與程柏田前用鴻生字號在中華南路六十一號八股經營金業首飾生意因胡禧點圍別業不暇兼顧願將鴻生號內股份頂與程柏田爲業即日與鴻生股人盤承受同時胡禧在鴻生號之股份一併辭去自本年十月十五日起所有鴻生號一切業務概歸承股人理妥一經承退清楚後承退股人無涉如有未了事務請於十五日前與經手人理清一經承退後與退股人無涉特此聲明

承股人 胡鴻生號公盤　退股人 胡厚德堂 許禧雲 啓

凱歌歸

故人著

（6）

芸笑着開了他的小咀，道：「瞧，你的牙齒都壞了，再吃糖，就吃不得別的東西了。」照他們這樣稱呼，徐立剛才的猜疑又消解得無影無蹤。他忍不住問芸：「誰的孩子？」

芸道：「是我姊姊的。」

徐立道：「從前怎麼不聽見你說有一位姊姊？」

芸道：「我們闊別了八九年，前幾年才重逢着的，眞的連我也沒想到。」

芸的媽媽插言問：「徐先生一定不會吃飯罷？」

徐立道：「飯是不曾吃，但請不要客氣，我還有事要辦」

芸微嗔道：「你便吃了飯再辦，那有要緊得連飯也不吃的事？」母女力挽，徐立便不好再推卻。

芸的媽媽拖了孩子進去了，廳上只剩下徐立與芸。徐立望着她，覺她比前瘦了一點，但那雙會說話的眼睛，脈脈含情，使徐立撩惹起對她的一番舊情。

他吶吶的喚了聲：「芸……」

芸微笑着搖了搖頭道：「你不要再叫我芸，那實在不是我的名兒。」

徐立詫異，低而道：「那麼，我該怎樣稱呼你呢？」

芸道：「我姓蔡，名紫卿。」

徐立道：「我們認識多年，現在才知道你的眞名！」

紫卿道：「你才是我第一個告訴你眞姓名的男朋友」

徐立道：「那我是多麼值得驕傲呢！而且我還是第一個能夠到你家裡的男朋友。」

紫卿道：「你若遲來了兩天，就沒這機會了。」

徐立道：「爲什麼呢？」

紫卿道：「我正打算回香港。」

徐立道：「有什麼事嗎？」

紫卿道：「沒有什麼，只是一點私事。」

徐立道：「多少時候回來？」

紫卿道：「不一定，也許不回來。」

徐立道：「那麼你這個家怎樣？」

紫卿道：「這不是我的家，不過是我姊姊的家罷了。」

徐立道：「姊姊的家，也就是你的家一樣。」

紫卿搖了搖頭，半晌道：「到底是自己的家好。……」

徐立道：「告訴我，你是怎樣遇着你姊姊的呢？」

紫卿微微嘆了口氣道：「說來話長，不過我也不妨把過去的事約畧告訴你：我爸爸生前是在安南做生意的，說不得富有，倒也興隆，在西貢河內都有大開生店，就在廣州，也置了不少物業，照這樣我們母女三人，大可優游過活。打仗前的一年，爸爸回到廣州，我們一家團聚，眞是愉快，但，不幸的事就在此時發生了……」

醫藥的進步

避孕新法

沒有兒女的夫婦渴望着生一個孩子，其他的人們卻用「安全期」的方法來延宕或避免生育。湯普金斯博士，美國醫藥會刊所發表的一種方法都對上述的兩件事有幫助的。

人的體溫在每一個月到來時的初期的體溫是比較低的，當卵的形成及發出時降至最低，其後便驟升起來，由是維持到下一次月經開始的時候。

卵的形成及發出或由卵巢排出後不久似乎是最易受孕的時候，湯普金博士說：因爲在卵的形成及發出的時候溫度的緩故，假如一個婦人在每日溫度的節育繪圖表給她一個簡單方法來決定這個「安全期」。

在沒有孩子而欲生孩子的夫婦的場合，醫師如欲作一種研究不孕的原因是男方或女方，這方法是有補助的。湯普金博士指出溫度的變更是微小的，只有一度之五分幾，所以每日的溫度必須用最準確的方法來紀錄。他又囑咐他的病者于是早睡眼一醒時便將舌部探度溫度，不可在起床吃東西、飲水或抽烟之後。

盲腸炎的死亡減少了一年

美國都會人壽保險公司的統計師說：過去四年來盲腸炎的死亡率減低百分之五十有奇，盲腸炎死亡率的減低可說是「公共衛生的大成功」。這要歸功于勸誘人們從速入醫院醫治盲腸炎的衛生教育運動和勸止人們在有肚痛之時吃瀉藥。

蘇聯蜜蜂採取維他命

據紐約時報的紀載，蘇聯科學家報告，經試驗，蜜蜂能採取豐富的維他命C，「鷄納霜」，或含有金鷄納霜的植物，特別是普陀西德藥物素的東西。莫斯科新聞譯揭漢科普農業研究所的蜜蜂專家阿里菲耶夫。阿里菲耶夫一反那到最近還有力量的理論，證明蜜蜂能夠普遍的用那含有豐富維他命的水菓，英國漿菓及香草。採集的一個收穫是那富於維他命有的水菓蜜糖的營養，也包含所有水菓的香味和顏色。蜜糖劑是一個最優良的防腐劑，它所含的濃厚菓汁能把它各種質素保留到一個長久的時間。

今日這個研究所的蜜蜂已從八十種不同的水菓和漿果製成了有維他命的蜜糖。水菓、漿菓和香草都有採用。例如薔薇的香味，它所含的維他命不會比不上野薔薇果實的。「阿里菲耶夫和他的助理研究員不限于研究維他命，蜜蜂也能採取維他命。金鷄納霜，斯特勒普陀西德，磺胺劑和其他藥物之採取給予蜜蜂當的藥物素。多次的實驗指出這種由蜂巢將來的物質更易給人類有機體吸收，同時較速見效果。

莫斯科新聞的駐巴黎記者說，共和蜜蜂所長斯金那把蜜蜂有維他命的糖漿來飼蜂，也可以增加含糖的維他命價素。據息，他又證明蜜糖能夠長時間的保存菜蔬水菓，和漿菓汁及鮮乳的質素。

阿里菲耶夫的研究發現蜜蜂富要維持生命的養氣微弱到令人不相信的。當一九四二年德軍攻入漢科普的時候，研究所人員把純種的蜜蜂深藏在地下以免給他們摧殘。據莫斯科新聞的報告說，當德軍退出的幾個月後，這些蜜蜂依然在。

這一次的實驗，道出蜜蜂們在箱子裏裝載着蜂箱，現在世界廣汎採用。報紙指出這種改良的蜂箱能節省材料和大大的減低運費及縮小體積。（譯自科學文摘）

廣告術

徐志清

門房的壁上成了「公共廣告欄」：文具，食品，衣服，皮箱……的「出讓啓事」，五花八門地點綴在「廣告欄」內。門房老爺發了有百分之十的寄售費，居然充了「百貨寄售商店」的老板。

「廣告欄」擁有最大多數的讀者，比圖書館還熱鬧——有的同學可以整學期不進圖書館，但沒有一個不欣賞「廣告」的。所以「廣告欄」成爲專門學術的發表園地；什麼「存貨無多購者從速」的廣告術語，已失了時間性了。

讓我照抄兩則吧：

（一）

驚人消息！

15石瑞士手錶：一千五百元

市價新的四千元

所售價恐不及一半

（二）

期考福音！

用××牌墨水粉沖的墨水，寫在考卷上，能令閱卷的先生心快神怡；如用本種墨水考試，一定可得優等分數；夠了，夠了已夠引人入勝了！

我不抹殺「廣告學」；但我希望預些「廣告專家」們，不要成爲商場的高級投機分子。

那時候，不過七點鐘光景，又逢着中秋佳節，人們還是在家裡團圓過節的多，因此客人還寥寥無幾；趙天坐下，只一心注視着那套房。

約摸一枝香煙工夫，少女出來了。在旗袍之外，加上了一條雪白的圍巾，四邊綢着紅色的花邊，襟頭上掛了個圓形的小徽章。才出了房，就嫻熟的拿了香巾，碗箸到趙天面前來。把香巾遞過，碗箸排好，低聲的問；「先生，喝甚麼茶？」趙天隨便說了，眼睛卻儘釘住她。

在燈光之下，少女的面容，可以看的淸淸楚楚。起先，趙天爲好奇心所使，跟着她來，此刻卻爲她娟美的面貌驚倒了。她的年紀雖則還輕，倒像飽經世故的少婦，艷如桃李卻凛若冰霜，流露着嬌貴高貴之氣。善感的趙天，心裡又不禁泛起了思潮，暗想：原來她倒是個女招待！看她一派高貴儀態，教人不敢相信。這樣一位少女，竟爾屈充下役，上蒼是太沒眼睛了罷！然而世上的事，那有樣樣如意呢？就本身的遭逢而言，何嘗不也跟她一樣呢！不覺又勾惹起一番慨嘆。

少女見他目灼灼的，儘望着自已不放，也覺納罕。當她認得正是剛才在碼頭上遇着，一路跟蹤來此的那個陌生男子時，不覺一陣慚愧，開了水，就急急走開。

趙天胡吃點東西，少女終沒再過來，只由另一個女招待照料他；趙天覺得沒味，坐了一刻，就會鈔去了。

走在路上，趙天的神志有點茫然，他覺得人生眞是個謎，像那少女，像自已，正都是謎中的人物。過去自己受制於刻薄的老板，永遠抬不起頭來；那位少女是與自已同樣的遭逢逆運了。趙天一路憶着，雙手插進袋裡，低下頭，忽然有人在他肩膀上輕輕一拍，趙天忙抬頭，卻見一個青年站在他跟前；約摸二十三歲光景，穿一套筆挺的英國秋絨西裝，雪白矢牌襯衫，頸下結了寶藍色花點領帶，蹬着擦得亮亮的黃皮鞋，面頰飽滿，鼻上架了一副金邊近視眼鏡，眉宇間一派英俊之氣，是個靑年紳士的手，趙天見了他，他沉鬱的面孔中，突然泛上驚喜之色，搶着伸出手來，與他緊緊相握，在重搖撼一陣道：「卓華，你幾時回來了？」

（4）

醉漢奇遇

若干年以前，著名滑稽明星埃第唐泰正作「旅行表演」中，寄寓在一家旅館裏。

爲了工作十分疲倦，他希望得到一個暢足的睡眠。但是，正當他開始入夢，他的房門上忽然發了剝喙之聲，埃第只得起來開門，一看門外，却是一個醉漢。

當那醉漢向埃第望了一望，又向房內望了一望時，馬上縮了出去，「唉，錯了，」他說，「我跑錯了一間房間！」

埃第又睡了下去，不到十分鐘，叩門聲又作，埃第再去開門，不料仍是那個醉漢，仍是那樣地說了幾句話而去。

第三次，第四次，埃第給那醉漢擾得不能再睡，痛恨到極點，然而又無可奈何。

竟然第五次了，埃第又見到那醉漢站在他的門外，忍不住了，這一次埃第大聲地斥責那個人說：「好奇怪，我弄不懂了，你爲什麼老是跑到我門上來！」

「好奇怪！」那個醉漢也這樣說：「我弄不懂了，難道這家旅館裏所有的房間也是你的麼！否則，爲什麼我每次進去了那麼多間房間，都看到你？」（由大）

願受教

小齊尼把他學校裏的成績報告帶回家，上面有他先生的評語：「親愛的[illegible]夫人：令郎很聰明，但[illegible]孩子，只是他時刻同女孩子們攪在一塊，我正在熟慮某種方法來糾正他。」

母親讀完了，大感興趣，他寫一回信：「親愛的斯柯夫小姐：假如你想到了甚麼方法時，請讓我知道。因爲我對於他的爸爸，也正有樣的煩惱。」（小舜譯）

理想的輸血人

加拿大兵士們最近推選出他們理想的輸血人「唔女郎」安莎梨頓。當安莎梨頓知道這事之後，對記者說：「如果他們都實現了這個理想，加拿大軍隊豈不是成爲『唔軍隊』了？」

土肥原

每個中國人皆欲食其肉

那個人已爲麥帥下令逮捕的土肥原，甚至中國兒童也都知道土肥原的罪行，他現年六十二歲，過去三十年內足跡曾遍中國各地，隨着他的手段，便是他的各種兇狠殘暴的手段，倘若中國追究過去所受的苦，便永不會忘記土肥原的罪惡了。他在中國每一角落地裡展一種純粹機械的策，他的奸詐，他的猜忌，他的煽動內戰，和蒙蔽世人耳目的陰謀，已詳載有根據的書上了。

他是第一個計劃使華北淪陷區的日人，也是組織偽政府的發起人。處罰他底罪行，應較死刑爲重，這是重慶各報一致的主張。土肥原的狡猾技倆，使他有做間諜的資格。

中國防軍在一九二六年曾聘他爲軍事顧問，他參加中國內戰，他協助張作霖對抗吳佩孚，這樣他便很明瞭當時中國軍閥的弱點了，他還喚使溥儀往天津組織僞滿政府。

一九二八年他便更進而爲東三省政府主席亨利（譯之一日）的顧問，當那火車到達天津時，土肥原便自離車，卻介紹另一日本軍官（Seiji 譯音）作伴，途中那滿王的列車便被炸毀，滿王當場斃命，該日本軍官也受傷了，日本乃使滿王之子繼位，同時土肥原便被升上校，且被派爲秘密警察除長。

新相術

一、有一種人，喜歡多言，無論甚麼事，他總喜歡插嘴下去，又喜歡輕舉妄動，那必是個淺薄的人，一點眞才實學都沒有。

二、沉默寡言，溫和樸質，那就是一個忠厚老實，學識深，修養有素，言必有中的人。

三、靜默少言，目光尖銳，隨處留神，那必是一個老奸巨猾，工於計算的人。

四、笑嘻嘻隨時變更，每發一言，必指天劃地，那必是一個市儈。

五、沈靜冷僻而少言笑，凡事淡然處之，那必是一個久經滄海，飽歷風霜，受盡人事的磨練的人。

六、沈靜而活潑，態度溫和，時然後言，樂然後笑的，必是一個精明強幹，才識優良的人。

七、時時炫耀自己長處的人，決沒有高深的學問。

八、說話吞吐不勻的人，決不會成大事業。

九、說大話，做小事的人，祗可利用而不可眞用，說小話，不做事的人，雖近而不可親。

十、雙眉緊鎖的人，必性急而負責，但不能治人治事。

買屋勝德堂　本堂經中買受業主[illegible]屋一間，坐落本市[illegible]十三甫新街拾壹號，於國歷十月拾壹日交易，如有任何轇轕，請於期前向賣主理妥，交易後概與本堂無涉

買鋪聲明　本堂經中買受華忠堂名下表佑記號自置鋪一間，坐落本市光孝分局段內西珠北路門牌第二十四號，坐東向西，上蓋連地一概，全深澗照登記圖證經已交定，准期國歷十一月十日交易，如有來歷不明轇轕未清，請於期前向賣主同中理妥，交易後概與本堂無涉，除標貼外特登報聲明　李澤光堂啓

司徒朝醫師啓事　本醫師業已返市照常診症，各親友及趨候者，請駕臨太平南路八十三號二樓賜教，電話一二九四零號

滙祥銀號債權團派欵通告　茲定十月四日起至十一月底止，每日十二時至四時爲派欵期間，各債權人依期憑據到一德中路二五八號謙益號內蔡代表處領取此佈

律師陳書策代何厚芳聲明　據稱前本人及家父何博端與桐合耕何留耕堂田業土名番禺指東沙仔由德子圍二頃三十六畝九分餘及下西權西側耳圍六十二畝七分，立有合約，因何留耕之子何乾道等於民國卅二年間將其份內應得兩圍田兩年半租（另頂與李翠遺堂承受，因此前所立股頭部及合約恐日後發生糾轕，特請代登報聲明，將該合約及股頭部作廢等情，前來合代登報聲明如上）律師事務所長堤一八三號電話一三三一八

復業律師王成開　受任長堤六十九號大中行爲常年法律顧問通告　本律師現受任上開大中行爲常年法律顧問，嗣後如有侵害該行名譽信用及營業權利等法益者，當依法負保障之責，此告　事務所：一德路三九四號四樓　電話：一七二壹七

買屋聲明　本堂經中買受業主[illegible]全權代表譚文餘自置屋式間，坐落本市東山分局段內江嶺中街門牌第式拾壹號式拾叁號式間，上蓋周圍建築連地深澗均照土地登記圖證爲準，經交定標貼，准於國歷十月十五日立契交易，如有來歷不明轇轕未清，請於期前向賣主理妥，交易後概與本堂無涉，特此聲明　梁智[illegible]啓

買船聲明　本堂經中買受李代自置木船壹艘，長約三丈五尺，闊約九尺，船牌器具在內，船名如意坊，經立帖交定，准期國歷十月十二日交易，倘有來歷不明轇轕未清，請於期前向賣主理妥，交易後概與買主無涉　耀垣堂啓

遺失契証聲明　本堂有承先遺下坐落南海縣第二區裏水鄉七名雙木橋嘉由一坵稅五畝七分所有契證，於民國廿七年淪陷時被劫遺失，現出賣與建業堂，該田畝所有契証無論何人拾得概不生效，除呈請補領外，特登報聲明　何厚德堂何棣啓

律師童溆石歐陽梅代合意堂置業公告　據稱本堂經中買受顯倫堂劉陳氏業壹間，坐落遠源分局豐寧路壹號四圍牆壁紅毛泥石屎磚瓦木料全部，照土地登記圖證，於十月三日立帖交定，訂期十一月十五日交易，如有轇轕，請於期前向賣主理妥，與本堂無涉，特代公告　事務所：長堤海珠戲院右側　電話：一一三零七

南海平州大鬮園明信農場啓事　本場現經股東決議，將明德堂所有股份經於本月四日由劉蘭分出接受，清楚明白，一切業務除公外，特此登報聲明

律師杜沛端代明德堂陳福厚承退股份聲明　據稱本堂向於本市太平分局晉積街第四號開設[illegible]合資經營[illegible]，現經協議，明德堂所有股份由陳福厚承受，本月十五日交易[illegible]

請朱相先生收租　本號前租業主鄭[illegible]晉積街第四號之鋪，因未見來收租，負延遲欠，自上月起經已無從交租，請即到來收取，否則[illegible]

駁斥林勃之聲明　閱十月五日大光報載有林勃聲明一則，謂本市海珠北路二十四號門牌業權屬於本人，誣諸多當謬妄，查該鋪業主係於本月十日以前提出管業契證到廣大路十七號之一伍尚森律師事務所核對，不能憑空捏造虛詞，特此聲明　伍尚森律師事務所啓

買屋聲明　本堂經中買受業主[illegible]譚一飛自置屋乙間，坐落龍津中路第十四號，照登記圖証，經交定帖，准期國歷十月十五號交易，如有轇轕，請即向賣主理妥，交易後概與買主無涉　翟明堂啓

律師雲逢銓代劉茂和堂買鋪聲明　劉茂和堂經中招視所有坐落本市光復路一百六十號鋪屋一間，雙方議定，經於本月六日立定標貼，准期本月二十日交易，該鋪房如有任何轇轕，應於期前與賣主理妥，一經交易即與買主無涉，特代聲明　律師事務所豪賢路一百六十號

退出聲明　本人前在長堤大中華百貨公司內帽品部營業，因原日經營不善，另與興寧堂頂讓接受，經於十月十日退出本公司，嗣後經營業若何與本人無涉，特此聲明　李光啓

接受聲明　本堂接受長堤大中華百貨公司內帽品部營業，由民國卅四年十月十日接受，經營業若他日前有未清轇轕請自向李光清理，本堂概不負責　興寧堂啓

買鋪聲明　本堂前憑中買受陳滋業堂業主陳滋業經理人陳世榮堂鋪一間，坐落本市大東分局轄內越秀北路門牌第七十號，上蓋連地深澗四至均照土地登記証，爲準經于交易清楚，該契紙及登記証一併交由本堂承受，在十月九日交易，後如有轇轕，與本堂無涉，再登報以明　陳世榮堂

律師雲逢銓受任太平南路馬百良中記藥房常年法律顧問聲明　本律師受聘爲馬百良中記藥房常年法律顧問，依法保護該藥房一切權益，特此聲明　事務所豪賢路一百六十號

買鋪聲明　本堂憑中買受何曉麟祖代業人朱大姑所有坐落本市長壽分局第六甫十四號十二蓋連地深澗四至照圖準照交易，如有轇轕，與買主無涉　成德堂啓

買地聲明　本堂憑中買受黃價軒地一段，坐落九江市儒林西路原日門牌壹百三十號，十月十一號交易，如地有按揭轇轕，向賣主理妥交易，後與本堂無涉　黃柏林堂啓

買塘　本堂憑中買受蔡伯霖名下坐落在本市逢源分局內鄉塘五畝[illegible]約七名沙稅四畝一分零五厘，立帖交定，准期本年十二月八日交易，如有任何轇轕，請期前與賣主蔡伯霖理妥，交易後與買主無涉　黃義合堂啓

遺失啓事　去年敵人搜犯清鄉，因疏散不及，宅存廣興存戶編號第叁伍零號乙種活期存欵，及存戶編列第叁式零號活期儲蓄存欵兩戶之印鑑及存摺一併遺失，倘有人拾得上開之印鑑及存摺，作爲無效，特此聲明　梁天寶啓

買屋啓事　本堂憑中買受慶雲堂邵村蓮自置吉屋一間，坐落西禪分局轄內大口若現列門牌第七號，上蓋連地深澗四至面積以登記圖證爲準，經於三十四年十月十日立契交易，倘此屋有來歷不明及任何轇轕，請期前速與賣主理妥，交易後概與本堂無涉，除標貼外特此聲明　正新堂啓

失契聲明　本堂前憑中買受朱耀華先祖遺下石山壹座，坐落亮南沙灣白沙圍仔山（山地面積均照礦區圖式）壹大塊，於民國十[illegible]年日寇侵粵時，將紅契遺失，除呈請政府補印新契外，今特登報聲明，日後無論何人拾出概作無效　王廣興堂啓

培正一九四三級社通告　茲定本月十一日下午四時，假沙面新青年會行慶祝社慶，敬希我社員踴躍報名參加爲荷　報名處：光復南路一○四號　自責人：關[illegible]

梯雲東路和發行同記召集股東會議　本行現因生意不前，特定本月十四日中午十二時在本行召集股東會議，請依時惠臨，如不出席，所涉各案作爲默認，除通函外此佈　和發行同記啓

買屋　本堂憑中買受李鏞年堂名下坐落惠福分局西華里四號吉屋一間，上蓋地四圍墻壁間格俱全，深澗照土地登記圖經交定標，准定期拾月拾陸日立契交易，如有華洋轇轕債項等情，速向賣主理妥，一經交易後概與本堂無涉　永發堂啓

誠德報關運輸行　遷往西堤大馬路七十二號之二式樓七一七九號　兼代理各江船務客商付貨請到接洽保證特殊利便克己

復業律師杜沛端代養德堂買屋通告　據稱本堂憑中買受源分局轄屬大街現編門牌第七號之一上蓋連地屋一間，坐落太平分局潮音街第五十號，經交定帖，准期國歷十月十九日立契交易，請代聲明如上，如有轇轕，請於期前向賣主理妥，交易後概與本堂無涉　事務所：中華中路三十八號三樓

買屋地　建興堂憑中買受譚奕聲自置吉屋壹間，坐落本市德宣東路第一號上蓋連地，經交易，此屋如有任何轇轕，期前請與賣主理妥，交易後與本堂無涉

買鋪聲明　本堂憑中買受光裕堂業主吉屋壹間，坐落大德路喉嚨燈籠街門牌第四號所有上蓋連地一概照登記圖，已定期國歷十一月十五日交易，後如有任何轇轕，期前請與賣主理妥，交易後與建興堂無涉　和昌堂啓

遺失聲明　本人於本月七日遺失銀包一個內有身份證暨存據物之收據各一張，特登報聲明作廢　此啓　廣西林謝代芳（即清霖）謹啓

陳偉文鑒　三載餘絕無消息，你究在何處，見報請速回家一轉爲盼　伍彩如

潘超文　留美第十五期飛行軍官生廣東人，現由多寶路四十八號家人追查，如有知其下落者切盼代爲轉知，並請速到本路親屬處報告　三弟潘超銘啓

律師易廣燃代耀慧堂通告　據稱伊與陳光訂買義合堂名義四號吉屋全間，經交定期本月七日交易，惟其賣主並未按時到場，除再行登報外，因此而生一切之損害，均應由賣主負責等語，合代登告如右　律師事務所神坊十七號

廣州市小馬站宗聖公祠啓事　茲定於本年十月二十一日下午一時假座本祠召開族會議，討論祠務，請各房紳耆屆時蒞臨參加，特此公告

買田聲明　本堂憑中買受劉新堂買入朱伯祖遺下承朱頌民建下開田坐落新會十六畝六分六厘三毫經交定標貼，訂期國歷十月十八日立契交易，如有任何轇轕，請於期前向賣主理妥，交易後概與買主無涉此佈　昌發堂啓

買電船告白　本公司憑中買受留源江電船壹艘，全部船殼傢私一切俱全，經立帖交定，准期本月十一日交易，該船如有來歷不明及各種轇轕手續未清，希期前與俊秋君理妥，一經交易後概與本公司無涉　永源公司啓

結束聲明　本號由即日起結束營業，所有各號來往按揭銀項等，請於七天內到本號清理一切手續，此告　勸悅來衙公益行啓　卅四年十月八日

瑞華叔：伍已抵省，尊址示知　大光報朱鴻飛

尋親恪夫父親無恙歸來　兒已返廣州，盼念甚殷，現寓十八甫路四十九號裕豐行　兒梁穎文謹稟

何可醫師　溯自民二十七年廣州失陷，敝院即全部遷港，至民三十年冬香港又被敵佔，乃再遷澳門鐵塔執業，茲者國抗戰勝利，世界已告和平，鄙人亦已由澳遷回廣州市惠愛路八十二號醫寓，照常復業　法國鏡驗麻瘋　皮膚花柳專科　統理內外全科　婦女健美不孕　羅四維女醫協理　設備留醫留產

罪惡的淵藪

揭露納粹集中營暴行

恐怖

美國軍隊進入黑暗的德國心臟部份時，發現了一亘古未有的最有組織的恐怖例証！！這便是納粹們從他們所征服國家搜捕來許多政治犯之後，爲收容他們而設的集中營，德國本國的政治犯也在其內。十二年以來，反對極權主義的人們已經把這些恐怖事實告訴全世界。全世界都不相信。但是布亨華德，比爾森，厄拉巴諸德豪森等地集中營的事實已經使這種暴行得到了不可否認的證據。「時代」週刊和「生活」雜誌的記者，曾觀三處集中營，并將恐怖慘怖加以描述。

厄拉

厄拉集中營方面，該營美軍，適時趕到，納粹黨衛軍看守隊已經準備屠殺集中營內囚犯。囚犯們也曉得大屠殺之將至，有一個捷克囚犯已經將電網設法破壞，但是大多數囚犯都因身體衰弱不堪，沒有辦法逃走。「時代」週刊記者華爾頓從孑遺的幾個囚犯口裏，寫成一段暴行的記述如下：

四月廿四日這一天，黨衛軍看守隊竟日從事準備工作。囚犯們，驚天拖着消弱的身軀，在營房周圍走來走去，或者軟癱癱地躺在鋪着砂石的小院子裏，在四月的炎陽下面曝曬。他們討論着野蠻的德國人，計劃加諸他們的一切可能命運，談到逃走和應付的方法，但是沒有一個人採取行動。幾年來的囚禁，已經使他們的行動能力殆盡了。

正午之前不久，看守隊把幾個殘餘的健壯囚犯也押到弱者和病者的營房裏來，說午飯將在這裏吃。四十呎寬一百二十呎長的營房裡擠了二百九十五人，看守兵將大桶的湯送進來之後，便將門都鎖上。

門鎖上之後，黨衛軍便迅速動作。他們先把所有的窗子都蓋上軍毯，然後搬來許多大罐，裝滿容易着火的液體，醋酸鹽。十三人看守兵都帶着他們的所有武器，得到命令之後便立即動作。

當看守兵打開兩扇門把醋酸鹽潑進去，有些囚犯擠着靠這兩條出路的地方，由被灑得滿頭滿身。只一秒鐘，醋酸林便着火，燒得極其猛烈，囚犯們本來都在切切私語，一看見這種景象而驚極而呼。接着呼聲轉爲慘叫。火舌在狂捲，納粹又從打開的兩扇門往裏面投擲手溜彈，不久慘呼聲也消滅了。

至少有一百個身上着火的犯人從開着的兩扇門冒死爬出來。他們冒着納粹門衛發手鎗和火箭砲的猛烈射擊，冒着向着附近[illegible]看着廁所是否也已經着火。納粹守兵向着他們開槍，或者用棍棒打，他們在最後一陣呻吟，都掉在充滿糞便的糞坑裏，屍身慢慢的沉下去。

有幾個一直跑到電網旁邊，籬障礙線，才被火燒死，或者中了槍彈。他們都不顧一切向着鐵蒺藜，讓過身的肉被鐵刺撕的一條條地，還有幾個居然鑽過了鐵蒺藜網，趕忙把着火的衣服脫去，穿過已經黎濕的地向東跑。的那一邊，一輛坦克也在向東退卻。駕駛坦克的希特勒青年看過這邊的火光，便調轉砲口向火的營房以及在野上跑的裸體囚徒掃射。結果二百九十五個犯人，只有四個逃脫生命。（未完）

中國的世界

臺灣地理誌

【二】

閻人俊譯

原載六月三日美國國務院公報

（續）所獲盈利的半數，倘若不把這類的官辦企業列於預算表內，則餘下的主要項目界如下表：

・每年的預算・（以千元爲單位）

收入：	印花稅收入	五，九二六。
	利得稅	二，四四四。
	各種稅捐	三三，四二六。
支出：	政府行政費	二，九四〇。
	地方政府行政費	一五，三九三。
	法庭與監獄	二，八二一。
	教育	四，二七六。
	特殊國際用途	一七，六五八。

經濟發展

農業與工業：從經濟觀點看來，臺灣對於日本是有很大價值的，因爲臺灣的農業異常發展；臺灣的工業亦主要是建築在處置各種農產品的工作上。一九三七年，臺灣各種物產的毛值爲八億五千二百四日元（二萬萬四千五百二十四萬零八百美元）約可分爲下列幾項：

臺灣的物產（以一千日元爲單位）

	（在總額中的百分比）	（價值）
農產品	四十七、二	一一五、七七一
工業品	四十四、〇	一〇七、九〇二
礦產	四、〇	一〇、五四七
漁產	二、五	六、一〇二
林產	二、〇	四、九五〇

台灣的主要農產品是白糖。島上的氣候適於甘蔗的生長。日本農學家苦心研究後，尋得一種由爪哇移植來的通稱爲「玫瑰竹」的甘蔗，能夠很快地在台灣繁殖[illegible]廣泛地。開鑿一下層土壤的下水溝渠，使雨水無從積存在土壤的下層，由於這兩種改善努力。再加上特殊保護本地糖業的關稅制度，結果；台灣乃成爲全世界重要產糖區域之一，日本全國每年的白糖消耗量，總在一百五十萬噸左右，除日本本土出產蔗糖二十萬噸外，日本本所需要的白糖幾全部靠台灣供應。但我們應當注意的是：這個比較巨大的白糖生產量，乃是藉着一種萬能情形所造成的：其生產成本異常高昂，假使把現在大有幫助於台灣糖業的保護關稅制度撤銷，則台灣糖必然不能與遠東其他產糖區域在市場上競爭，這是很明顯的。

一九三五年度台灣的食米產量約爲四千五百萬「蒲式耳」（按：每「蒲式耳」等於八加侖）。別種農產品則包括波蘿，芬葉，香蕉，橘柑，木棉，菸草，蓖麻子，苧麻，罌粟等物。

台灣有一個比衆不同的工業，就是樟腦製造業，台灣的樟腦工業，竟給了全世界所需樟腦的百分之九十。樟腦樹密密地繁生在島中部島南部的多山地帶。在所謂「蠻鄉」的邊緣上，或竟深入「蠻鄉」取樟腦時，去把樟腦樹倒，鋸成小塊，放進可以移種的山灶，加以蒸溜。關於這種工業，有一件很有趣味的事，就是政府必須派出武裝警衛隊，在樟腦工廠附近警衛，以防止生番的可能攻擊，本地經過上述製煉後，我們就得到一種叫「甲種樟腦」的蒸溜物，這種「甲種樟腦」立即被運送到台北的政府樟腦專賣局工廠去，經過若干第二次提煉製成爲「乙種樟腦」。但台灣樟腦的專賣權祇限於這種仍含[illegible]樟腦之製造日本運銷國外的樟腦，便是這種「乙種樟腦」。而台灣樟腦的最大顧客，是美國。

台灣的工業相當倚賴農產品如糖，酒，麵粉，菸草等——的處置工作，這一層我們祗看一九三七年度台灣工業出產價值總額的百分之七十二、五（約等於七千五百萬美元）是食糧，就可以明白了。其次，乃是化學品的製造約佔百分之九、五，金屬與機器二項合計則約佔工業出產品總值的百分之五。總計我們從台灣工業的最近發展上看，亦可以明白看出某幾種工業的因素來，——主要的是食糧加工處置！近年來工業生產已經增加到相當的數額。農業台灣，不但能夠勝任一個處理原料的地區，而且能負起任務，運用本地的南方各地區的原料，以及低廉的水力發電，容易覓得發展之進況，且還可謂「台灣工業化」指導人衆後，「一台灣拓殖公司」的成立，本總額是一千五百萬日圓。其中半數是由日本政府給的。公司成立後，從運用其廣大資金鼓勵及促進農業，殖民事業，印南太平洋其他地方的工業管理。在台灣一地，各種投資的總額，在一九三九年共計三億五千七百萬日圓（八千三百五十萬美元）；其中百分之九十是日本人的投資，這一筆錢裡面，有一大部份是日本人用他們在投台灣資所獲得的盈利再新投資。日本人在台灣，前後共計投資，差不多有八億日圓（二億一千六百萬美元）。

礦業與天然資源：關于礦產的最新統計數字，我們無法取得，但我們知道：在一九三五年台灣所出的煤炭，約可抵所有一切金屬產物（其中約百分之三十九爲黃金及金礦）總值的一半有強，在那同一年，台灣採出煤二百八十四萬五千噸，其中八十五萬四千噸是在當地消耗了。最新的關於台灣煤出口的數字指出：臺煤輸出到日本本土的噸數巳大爲減少，但出口到其他區域的數量續有增加。

台灣所產的石油約可供應日本平時總需量的百分之八至百分之十。一九三五年台灣所產的金價值，占台灣各種礦產物總值約分之七；據估計：台灣在一九三八年的石油產量，約爲二十三萬個加侖，那同一年出產石油田，加侖，每天並可出產天然氣，用氣管輸送至全台灣各工業中心使用了。

交通運輸：台灣的公共工程，在島上北部及西部的沿海平原地帶，鐵道及區間長途汽車均足敷使用。公路鐵路，共計有二千二百二十二英里；所亦相當良好，所有上交通線與本土聯絡；均以航空為主，電信事業均由政府辦理，水力電力亦已發展到很有規模的程度。

土地政策：在台灣活動的人民，差不多有四分之三是從事農業及林業的，耕地的所有權，集中於小數地主之手中，在一九三〇年，台灣全島耕地的一半，是與全島地主的百分之五・九所有的，其中的一百二十六個人和公司[illegible]已有台灣耕地的百分之十三，後者既可括如數新[illegible]公司的大農場和地產，他們的所有權，這種純粹是日本的，從土地所有權中，於小數人之手的現象，造成了一個亟待解決的佃戶問題；一九三八年，佃戶須負責耕種和地主負責耕種已耕地的百分之七十，由於地產面積的偏小，那些自耕農們亦感到很大的經濟困難，於們雖無法獲得關於台灣農村負債的準確數字，但很知道當時的農夫是很普遍的負債；這現象是很嚴重的。至於森林的土地，有幾乎全爲政府所有，（一九一一，台灣的森林，島上百分之九十一）。因此，無論有何新的變動，現在地所有權戶能把土地使各有其田，則農工業的大勢必然爲所支配，種種變動所歡迎台灣日本的變動。這或一入。

國外貿易及關稅政策：據海關公佈的數字，台灣一九三九年度的出口貿易總數爲五億九千二百九十萬日圓（一億六千一百八十六萬美元），其中百分之八十六是對日本的，以白糖與米爲大宗，實易品總上面已經指出日本所需白糖最大來源是臺灣，它每年買進臺灣白糖總產量的百分之九十，因差不多一百萬噸的糖，此日本對臺灣的糖份業補貼得很多，一部是直接補貼，一部份是在保護稅下間接補貼。單是臺灣輸出到日本的白糖，即可把日本全國食糖問題的百分之八十解決了。日本每年又買進臺灣全部米產收獲的百分之六十，計約五十萬噸。日本本國所消耗的食米，百分之十是臺灣供給的。【未完】

今日之東京

東京七百萬人口的都市，已經去了四百萬了這些人多數還居住在他們自己或祖宗的老家的農村裏。大約有十萬個人在轟炸中死去了。

一九二三年地震之後，計劃建造作爲通衢和火巷之用的寬闊的現代化的街道都落空洞地伸長在紙裏。三個世紀以前，幕府將軍計劃建築的汚濁彎曲的作守衛戰用的街巷，再致有人走動了。經過八年的戰爭，東京只剩下了百分之十的電車。牠們蜿蜒綿綿地緩緩地駛過街頭，擠滿了穿制服的男子，和穿着可笑的戰時裝束的婦女。整個東京只剩下了六十輛公共汽車。乘客買票時，女售票員照舊鞠躬行禮，又向着皇宮的公共汽車鞠躬。

還有幾家電影院在營業，放映戰前攝製的愛情片，放映時間在早上十點鐘。那些逃避飢餓，排成長長行列的日本人，天一破曉就在那兒了。

三井百貨公司，仍自誇爲美國式的藥房，和自動蘇打香蕉汽水的設備，現在擺出了沒有人要的零星的貨物，例如梵啞鈴的弓，金魚，雲雀，沒有穿綫的網球拍，和女人的帽子。

城內的醫院都沒有了，排行第二的慶應大學醫院都不見了。聖母醫院（天主教的）還在那兒。全世界最大的美國教會（基督教）醫院（聖路加醫院）還在。日本人將它改名爲「大東亞醫院」而且已經搬走了它的金十字。

在僅剩的醫院裏，滿是患水腫，痢疾，肺炎肺病的病人。患肺病的人約佔全城人口的百分之二十二。在院的病人都得自備床，食物，當地已經沒有了繃帶，也很少消毒。

在綠苔和灰色石牆後面，孤立在城心的皇宮還豎立在那兒。貿易省和文部省，警察總局，美國大使館，日本當局旅院的官署，都也還在，外務省和海軍省則已經是一片瓦礫。

東京還保存着大部份面目的是西區。鋼骨混凝土的建築物能耐得住戰爭的打擊而殘存着。單薄的日本人的住宅，雖然在門口掛着四方形的白紙，說是可以暫時息怒，但也不能免于災禍。

但是東京所剩下的精神，還是澈底的日本式的。

正像每一個現代都市一樣，東京亦零星散佈着公園。但是公園裏的紀念碑很少是紀念歷史的人物的。這些紀念碑大多數是紀念動物和樹木。城中心有一所祀稻神和他的僕人狐狸的廟堂。棉樹神和靈神也平平祀祠，因爲他們把他們的生命貢獻給人類。

本京已很難找得出電話（戰前約有二十五萬架）一般電話的價值往往是依電話號數來決定的。假如號數是上升的數字（譯註如二三四五六七排列的次序）就可以値得幾百塊錢，因爲這是表示幸運。數字當中若有一個四字，那就極不受人歡迎，因爲「四」字的發聲與死字十分混同。

維他命丸如果可以得到，日本人是經常地吃的。但是許多東京人預防受寒的方法，通常是在門口上寫上了幾個字：「久松不在此」（按日本迷信說，久松的鬼魂給傷風受寒的女鬼追尋着）。

城區的距離是以橫貫城心的運河上的「日本橋」做中心來度量的。大多數日本城市都模仿東京，只有這樣一座日本橋爲榮，許多街道是用漂亮的花名，樹名，獸名爲名的。祇有「引人可」是例外，那是到日本的第一個外國人成爲西當給它命名的。「銀座」是東京的主要大街，集中了紐約的百老滙，第六十街和大西洋城人行道上的一切壞的特色。沿着「銀座」的街道上的招牌，都寫着一點小錯誤，例如牛奶店（Milk Shop）寫成了（Milk Slop），理髮店（Barber Shop）寫成了（Bao Ber Slop）皮箱店（Trunks and Bags）寫成了（Tranks and Bugs）。

上一個星期（按指麥克阿瑟登陸日本的日子）這一座殘破而瓦礫的城市，顯得堅硬而粗野了。到處是泥黃色的，暗綠色的和棚舍紙糊屋頂的紅色，在這棚舍中住着千萬被轟炸的無家可歸的人。風，是東京的特色，好像芝加哥一樣，此時吹拂着廢墟，在空曠的街道上呼呼地狂嘯着，但再也吹不走那積年的腥臭和溝渠的臭味了。

護航力強　快捷妥當
廣州　清遠
單行電船
亞洲　飛鵬
座位舒適　招呼週到
每日下午六時　廣州　清遠　對開
廣州泊長堤廣益碼頭　清遠泊下廓大碼頭
廣源船務公司
長堤二〇二號　電話一三四三八
本報廣告部設計

福華渡
廣州　肇慶　悅城　都城　梧州
開行日期　鐵定十月九日上午啓行往梧
省泊同安碼頭　沽票收貨
一德路二二九號　電話一五〇五三
國光船務行啓
本報廣告部設計

地址　廣州新堤大馬路二〇二號　電話一五一八五號
廣東汽船
乘安　儎全　客快　貨捷
來廣州　往水東
準期　本月十日上午七時　由廣州開往水東
東興行啓
本報廣告部設計

廣州　澳門
護航力強　快捷妥當　座位舒適　招呼週到
快輪　廣源渡拖
定本月九日上午七時啓行
省泊西堤聯興公司大碼頭
澳泊泉州碼頭
廣州　長堤二百零二號　電話一三四三八
澳門　十月初五街一百四十四號　電話二五二零
廣源船務行
本報廣告部設計

本公司聘請余春華律師爲常年法律顧問
余律師事務所　小北倉邊路二十三號三樓

廣州　清遠
廣利電船公司
東航船　東益船　華安船　海元船　重慶船　交通船　潮梅船
實力護航　快捷安全
每日有船開
泊長堤廣榮碼頭
長堤靖海路二號　電話：一六六三四
本報廣告部設計

永興航業公司
永興渡
新利行快輪拖引
快捷安全・實力護航
鐵定國曆十月十二日　農曆九月初七日開航
十一日　初六日收貨
順搭　市橋　肇慶　都城　容奇
省泊鎮記碼頭
梧泊大碼頭
寫字樓　新堤大馬路二〇三號三樓　電話：一六〇八六
本報廣告部設計

實力護航　安全快捷
鐵定國曆十月八日　農曆九月初三日　上午九時開行
廣州　江門　三埠
大來電船
順搭沿途各站　路經西海
隔日開往三埠
船泊　廣州同安碼頭　江門民權渡碼頭　三埠新昌碼頭
地址　一德西路五〇八
興華航業公司啓　電話一三三六六號
本報廣告部設計

廣州　官山　西樵
單行電船
開泰
路徑平洲　瀾石　吉利　官山　文樂市
接駁沙頭　大同
鐵定十月十日上午六時啓航
即日來回　廣州　肇慶
萬福
單行電船
路經東海　沿途各埠
十月十日啓
船捷　實力護航
廣安船務行
故衣街三十三號二樓　電話一〇九七八
本報廣告部設計

廣州　清遠
冠南　海鷹　建國
單行電船　一日直達
座位舒適　實力護航　安全快捷　招呼週到
省泊同安碼頭　清泊大碼頭
運通船務行
靖海路九號　電話一三九六五
每日下午五時
廣清對開
沿途接駁　吉利　西南　蘆苞　石角
本報廣告部設計

慶祝抗戰勝利暨國慶紀念特刊

終負建國的責任

——爲三十四年國慶紀念而作

張發奎

在我國五千年的歷史中，辛亥革命這一頁光明燦爛的史實，奠定了中國民主的基礎，鼓動了亞洲民族崇尚自由的思潮，引起了世界人士對亞洲問題的注意，其影响之[illegible]，義之大，我們都應該有深切的認識。因此，每年雙十節，舉國一致狂熱慶祝，特別是經過八年餘的抗戰而終於獲勝利的今天來慶祝這個慶典我們的興奮自必倍於往年。要知辛亥革命之目的在求國家之民主獨立與自由平等抗戰的目標也完全爲實現先烈未竟之志，今次抗戰的勝利固由於 委員長的賢明領導，然我將士效法先烈當年不避犧牲的英勇精神始有今日的成果。所以辛亥革命與抗戰是有連繫性的，慶祝雙十與慶祝勝利是一致的。

抗戰勝利後，我國已躋于四強之列，國際地位因而提高，眞正的自由平等得以實現，那末，國父的民族主義可告完成。不過亞洲的民族必仍期待我們的領導，我們爲了亞洲的和平，自不能祇顧「自己門前雪」罷。

然而，勝利以後的今天，我們國內迫切的問題千頭萬緒，使我們于建國途中艱難重重，最少有下列幾端：（一）政治方面，最先應辦者似遵照中央法令，積極準備復員，除救濟淪陷區，恢復殘廢以及使士兵們復得原有的職業之外，爲了世界主要國家的期望，民權主義的民主基礎必須在國大代表的[illegible]期間樹立起來，因爲「還政於民」是 國父的主張，也是中央的目的，但是，怎麼樣才可以達到這個目的，須充實[illegible]條件，這就是現代國民所應具備的條件，（二）經濟方面，最首要者爲救濟與善後之處理，這在曾被淪陷的區域以及曾被敵人蹂躪過的區域最爲嚴重，自必應最先着眼，當[illegible]機關要使流離的難民得以安返故里，使物資得以暢通，而必影响物價趨於平抑，再次如農村之救濟，即農貸的增加，佃戶的整理，技術的協助，都是急不容緩的處置，至於工業基礎之建立乃建成現代國家所必要的條件，因爲本身工業不發達的國家必須依賴於人而永不會自力更生。就此一端，我們應該如何警惕，以使國家走向工業化之途。以上的迫切問題，僅約略爲試論，現在普大同慶的國慶日中且不妨求詳得提出幾點意見。第一，接[illegible]勝利[illegible]的問題便是用什麼[illegible]才可以使人民安居樂業的問題，這就是國家的建設問題。我們認[illegible]戰後時代，這代價是「我們珍貴的[illegible]」。所以我們論[illegible]八年餘的抗戰所產生出勝利的果實是要使我們享受的，絕不[illegible]讓人破壞的。故社會秩序必要安定；有了戰時[illegible]須隨之而有戰後的建設。

第二，[illegible]勝利[illegible]，國民[illegible]遺忘了[illegible]八年餘的抗戰[illegible]的胸襟，養勇任[illegible]與忍[illegible]的精神，這種精神[illegible]使敵人爲之生畏，使盟友爲之敬[illegible]。[illegible]戰鬥[illegible]爲國家民族爭生存的戰鬥，今後的戰鬥[illegible]提高國民生活水準，排除國家建立[illegible]之一切障礙的戰鬥。蘇聯有了[illegible]的五年計劃，終于造成國家大規模工業化的[illegible]，遂得[illegible]風雨[illegible]之中卒將[illegible]東歐的納粹侵略力量爲之粉碎。這一寶[illegible]的範例，我們[illegible]愼重記取。所以在國慶之日雖[illegible]滿胸樂觀，可是，我們於苦難之中鍛練出來的奮勇與忍耐的精神必須繼續保持而發揮之，才能夠建立富强而康樂的國家！

第三，國家人才與國家財力必須設法集中，因爲，[illegible]埋沒固屬可惜，人才分散，便不能發生作用。同一道理財力分散就失卻了力量。不用說，這問題的[illegible]自有政府的愼重考慮，但是，人民的觀念[illegible]從新改變，這就是我們不僅要爲着自己的生活之解決，並且，要爲國家建立永久不拔之[illegible]，換言之，我們的着眼點不應限於個人的生活圈內，而應放大至國家的週圍。『民爲邦本』民主國家的人民當具自動，自覺，自治的[illegible]心，把所有的人力[illegible]力治於一爐，以從事於大規模的建設運動。

廣東位於我國之南端，而臨南海，無論在貿易上，文化上，與歐美國家接觸最早，所受[illegible]最[illegible]，所以後來變成我國革命策源地。這[illegible]勝利[illegible]，[illegible]人受[illegible]，到[illegible]滿目創痍，令人痛心，然而，我們[illegible]的革命精[illegible]，自必可以克服任何的困難，因此，我們[illegible]把[illegible]東建成建國的[illegible]地。今日的美國東部的紐英倫各省來做一個比較罷，紐英倫爲一七七六年美國獨立革命[illegible]源地，後[illegible]爲美國工業革命的搖籃地，如果當時沒有紐英倫的志士，自由獨立的美國必不會產生，如果沒有紐英倫人民的刻苦耐勞，美國的工業基礎無由樹立。故今日的廣東應不忘[illegible]的紐英倫。有價值的歷史是[illegible]人民的意志與智慧而創造的。我們的先人有那麼好的歷[illegible]，後人豈可等閒視之！

向建國的前途邁進

羅卓英

模、黨同國家統一的基礎，[illegible]的方針[illegible]，民主義爲最[illegible]實[illegible]標。[illegible]民主[illegible]首[illegible]

[illegible]的機[illegible]，息[illegible]解農工的負担，[illegible]民政府隨即下令，豁免收復區本年的田賦，復卹軍民，全國殉難的軍[illegible]，勵行復員復業。由于本黨過去推翻專制政體的成功，掃除北洋軍閥的抗戰的勝利，由于這次對日[illegible]證明了 國父所昭示的民族主義與民權[illegible]革命[illegible]大業已完全實現。今後我們自須協力維護[illegible]家的統一，排除一切困難，而從這勝利花[illegible]，與民族主義的[illegible]果，[illegible]纔能得到堅實的保證，這是建國的前途上我們必須努力爭取的首要事功。

次就民生主義來說：「建設之首要在民生」，現在勝利來臨，復員還業，我們必須寓建設於復員，就復員爲建設，舉凡減輕農工的負担，解除民衆一切不應有的困苦，例如交通治安的恢復，奢靡風氣的改正，財政金融的整理，難民難童的救濟，失學青年的復學，[illegible]華僑[illegible]，[illegible]的[illegible]等，固須加速計劃，而 國父平均地權，節制資本的大策，[illegible]實業計劃，以至于本黨六全大會所

決議的農[illegible]政策，以及[illegible]縣[illegible]公營共產的擴充，國營省營民營各種企業的創立與經營，皆須于這個時候，奠立基礎，節節進行，使治本治標的計劃經濟，[illegible]程[illegible]，[illegible]前後建設的效率[illegible]提高，民生主義[illegible]，[illegible]現可以及早達[illegible]，[illegible]是我們從事[illegible]必須加倍努力的。

再就民權主義[illegible]來說，五十年來所[illegible]民主政治，[illegible]本黨現在抗戰勝利[illegible]，將終，政府亦早經由訓政而籌備憲政，所以勤[illegible]中樞，[illegible]今[illegible]開[illegible]當[illegible]民大[illegible]之急。惟當[illegible]憲政，必先健全地方自治機構，[illegible]訓練人民使四權，是[illegible]縣[illegible]議[illegible]組成的，使健全的民[illegible]行使[illegible]最高的政權，展開全民政治的[illegible]，[illegible]實現[illegible]黨民主政治的理想。

[illegible]抑我[illegible]抗戰的時間比聯合國任何一國爲久長，所受的戰禍的[illegible]苦，比聯合國任何一國的[illegible]慘，[illegible]政治[illegible]經濟基礎又比聯合國任何一國爲薄弱。現在西[illegible]戰火[illegible]的廢墟上[illegible]任何一[illegible]國家，[illegible]建國[illegible]困難，[illegible]一個進程[illegible]，我們必須以和衷的精神，親睦互助，[illegible]殘[illegible]，共濟年來[illegible]，現實[illegible]休養生息之際，遵奉 蔣主席宣示的，

；政府的功績，即是國民[illegible]的功績。[illegible]是中華民[illegible]的一部份，對於建國[illegible]大的政府，不能[illegible]後，[illegible]東[illegible]一個[illegible]，必須發揚一貫的革命精神，共赴事功，達成使命。今[illegible]是國慶[illegible]念，[illegible]有[illegible]代[illegible]意義，[illegible]我們尤具特殊[illegible]感。[illegible]國十三年一月， 國父在廣州[illegible]開[illegible]黨第一次全國代表大會，發表宣言，訂立[illegible]政綱，從而公佈建國[illegible]綱，[illegible]定建國[illegible]，同時創辦國立廣東大學（今中山大學），[illegible]講[illegible]義，[illegible]示革命[illegible]作[illegible]設；[illegible]立[illegible]實，[illegible]充[illegible]黃[illegible]，[illegible]北伐，企[illegible]中[illegible]統一。廣東不祇[illegible]革命[illegible]源地，並且是革命建國的策源地！[illegible]國父遺[illegible] 蔣主席繼承[illegible]革命的力量，發揚[illegible]一中[illegible]的領導，遂[illegible]達[illegible]抗戰的[illegible]利。由廣東革命而[illegible]瀰漫全[illegible]的精神；由廣東建國的學說，傳播宇宙。由我們必須在珍[illegible]這實[illegible]的史讀[illegible]一天，在紀念革命開前[illegible]這[illegible]向建[illegible]的今後數十年裏，[illegible]至[illegible]民[illegible]主義[illegible]實[illegible]，[illegible]月中，我們要[illegible]特[illegible]感興[illegible]，[illegible]特[illegible]努力！我們[illegible]在[illegible]從事功上，[illegible]最高[illegible]袖[illegible]本黨的[illegible]守黨綱，[illegible]達[illegible]使命。[illegible] 國父在天之靈，[illegible]

國慶日告民衆書

[illegible]

七年前的今天，我們舉行國慶紀念的時候，正值敵機橫空，[illegible]，英勇的抗戰[illegible]，到和平的緊要關頭，我們正和各盟邦結束這十年來日本侵[illegible]主義[illegible]的險惡局勢，共同締造東亞與世界普遍永久的和平與安全。我們更須[illegible]團結親睦，因應安定秩序，收拾戰局，恢復被難同胞，撫卹死傷軍民的遺族，安[illegible]國[illegible]治[illegible]苦[illegible]，使[illegible]去犧牲[illegible]眞正有代價，更必須在此時際，開創民主憲政的規[illegible]

在九月三日慶祝勝利典禮中，宣示明確的內政方針。他懇切訓示國人：「在此從[illegible]

戰區軍民並在湘、鄂、贛、蘇等前線苦[illegible]，以[illegible]內的[illegible]城[illegible]，而[illegible] 國父的革命大業。廣東三千五百萬同胞，分在敵機狂炸下，犧牲的精神；在[illegible]高[illegible]帥[illegible]領導下，定抗戰必勝的[illegible]。七年前的秋天，敵寇的鐵蹄踏進廣州，寇且蹂躪華南各[illegible]。然而我忠勇的廣[illegible]民，遵奉 蔣主席[illegible]的領導，或固守戰壘，或堅據僻鄉或轉戰大江南北，或遠征異域窮荒；甚或流離播遷臥薪嘗膽，在後方生聚教訓。在前方在海外參作地下的[illegible]運動，不惜壯烈的犧牲，誓達光復河山的目的。累積八年的奮鬥，卒能聯合盟邦，遏使暴敵屈膝，獲取最後的勝利。今天我們在革命策源地慶祝開國紀念，同時預祝建國大業的進展，這是具有劃時代的新意義的盛舉。在抗戰期間，我們既矢致力於建國，今後自應全力向建國的前途邁進。 蔣主席[illegible]

親愛的民衆們！今天是中華民國誕生三十四年的紀念日，我們在抗戰[illegible]全勝利凱歌高唱的[illegible]中，來舉行慶祝這[illegible]一歡的紀念，每個人的心中都有說不盡的愉快！今年國慶的礎和往年不同了，我們試看看：日本——我們最後的敵人——已完全降伏；各地日軍紛紛繳械；我國軍受降接收工作亦第[illegible]完成；復員工作積極[illegible]行；國際地位已提高，[illegible]於世界四大強國之列；不平等條約完全解除；百年國恥，一掃而空，這一切一切都[illegible]我們在最高領袖 蔣主席領導下抗戰八年終於得到最後勝利所收獲的成果，不祇是民國紀元三十餘年來所未有的成功，更是立國五千年來曠古無儔的豐功偉績。我中央明令於雙十節日起一連三天狂歡慶祝，全國同胞一致踴[illegible]慶祝，[illegible]我們[illegible]對這[illegible]並[illegible]慶祝，我們在熱烈狂歡的[illegible]，[illegible]

[illegible]我們[illegible]任心。[illegible]我們[illegible]狂歡的三天中，[illegible]時代的暑假期，[illegible]作[illegible]求不[illegible]忘記暑假期過去，接着是升級[illegible]去研求更高[illegible]的學問。[illegible]了！同樣的我們在抗戰功[illegible]復員[illegible]時[illegible]，[illegible]三天，[illegible]要忘記[illegible]我們還要繼續[illegible]抗戰[illegible]

[illegible]我們[illegible]還有[illegible]健全，[illegible]扶植，[illegible]建[illegible]工[illegible]我們[illegible]，此後我們[illegible]奉行 蔣主席的訓示，[illegible]向建國[illegible]，[illegible]觀愛的民衆們！我們[illegible]浮一大白，並高呼：「抗戰勝利，建國[illegible]必成！」

中央宣傳[illegible]宣傳專員辦事處廣州分處。

鄺鐵公律師公告

本律師現受下列各當事人聘任爲常年法律顧問

計開

德利號 德星路第五十六號
紹昌泰 市橋大東路
白雲酒店 長堤大馬路六二二
同豐米行
東亞織襪廠 華貴路觀賢坊二號
永華織造廠 第六甫水脚
酌荷仙館 第四八號
洋塘仁威廟前
新源號 德星路第八十八號
廣生號 市橋大東路
明月酒家 長堤大馬路
大興海味行 一德西路
冠華織造廠
合和隆魚欄 楊巷路第五十三號
昇和洋服店 如意坊第一七七號
漢民北路第二二一號

如有侵害上開各號營業權利信譽者本律師當依法負保障之責

事務所：本市文昌路與賢坊第廿一號

會客時間：上午九時至十二時下午三時至六時

廣州 昇和洋服專家 雙十國慶 復業宣言

本主人少游歐美專研服裝之製作同國設肆營業以來舉凡巨公貴介中外名流莫不遠道賜顧均譽爲南中國獨一無二之洋服專家其服裝之適體大方名貴尤爲餘事但敵寇南侵本店即隨政府轉進內地誓不與倭奴合作現日人降服抗戰大功告成本主人亦隨政府復員重歸羊石雲山無恙珠海重光本店謹於雙十節狂歡日轟然復業更廣聘優秀名師匠心獨運以供應各界之需求惠顧 諸公務希留意

本店敬聘 鄺鐵公 梁宗武 大律師爲常年法律顧問

漢民北（即財廳前）昇和主人鄺弦中敬啓 電話：壹壹壹三四 壹三三六八

中誠服裝行同時開幕大帮現成新裝上市式式俱備

惠愛中路第二號

華盛頓 慶祝雙十 賣大飽

第十甫 電話：一五三三四

力行渡

廣州・肇慶 都城・梧州

準本月十四即日上午十時開往梧州收貨

廣州辦事處 西堤大馬路七六號之二式樓 梧省

力行航業公司啓 電話一七一七九號

國民大會廣東省代表選舉事務所通告

現奉國民大會代表選舉總事務所電開[illegible]各職業團體各代表即將姓名年歲籍貫通訊住址現任職務及領取當選證書執照等[illegible]迅寄廣州市越華路[illegible]

中華民國三十四年十月 日

廣東[illegible]業同學會通告

本會定於十月十日下午三時正在文德路本會會所開慶祝雙十節茶會凡我會員及其親友請於屆時赴會

兼總[illegible]督李揚敬

八年之戰

本報資料室

民國廿六年

七月七日——因我國在長辛嚴正態度，於談判中都給日人不利，故敵人在這天演習于蘆溝橋附近，藉一日兵失踪，進城搜索，我防軍吉星文團長及縣長王冷齋，發炮相拒，於是，中日八年來的戰爭就眞正的發動了。

七月十一日——日關外軍衛入關內，戰區日廣。

七月十八日——宋哲元與日司令香月在津談判。

七月廿日——我方忍痛接受日條件。

七月廿一日——我自宛平撤退，日毀約增兵。

七月廿六日——日攻佔郎坊，並提限廿九軍之卅七師馮治安部自北平與盧溝橋撤至保定以南，經宋氏拒絕。於是日軍便大舉進攻天津，北平，宋氏率部南撤，華北陷敵。

八月九日——上海發生虹口機場事件。

八月十三日——日兵便衣隊在上海閘北橫濱橋及青年橋與我劇戰，那時戰爭重點在楊樹浦公大紗廠司令部，江灣海軍操場，北四川路與日海軍陸戰隊司令部。

八月十四日——我機數十架飛出雲端。在滬上空與敵機空戰，毀敵機八架。政府定爲空軍節。

九月十二日——我軍退守於從揚行經市中心至引翔港之新陣綫內。下旬我軍集中滬西蘇州河南岸。日疾趨松江。

十月廿六日——正太路娘子關一度激戰後被突破。

十月廿八日——敵直進雁門關。

十一月六日——敵已到太原近郊。

十一月九日——我軍退出太原。

十一月九日——上海陷敵。

十一月廿日——首都軍政各機關分別西遷重慶，並定重慶爲首都。

十二月十三日——南京不幸陷於敵手。並且，德駐華大使陶德曼由漢口飛南昌，提出調解意見，勸中國講和。但，這只成爲日本第一次勸降的失敗。

民國廿七年

一月——敵軍着着北進，沿嘉山直犯臨淮關。

二月廿一日——蚌埠我曾一度大捷。但終佔得蚌埠，其後直至三月中，敵猶無法北進。

四月三日——我大勝于台兒莊，國際地位倍形增高。

五月十九日——我軍轉進至徐州四郊，激戰十八日，因敵來勢甚兇，困守亦屬無益，於是次第集中徐州後，在十九日放棄徐州。

五月二十日——我機飛九州之熊本，長崎等地投下一正義的部告數千百萬張，是爲我空軍正義的遠途東征。

六月十一日——敵決我黃河大堤，河水淹入豫東之陳留，通許，杞縣，睢縣，大康，柘城等城。

六月十二日——日方不能使用黃河南面之戰場，變直攻長江北岸重鎮之安慶。

九月九日——日軍進至廣濟，我孫連仲、李品仙兩大軍團，曾在此獲一大戰果。

九月廿三日——敵進至江南重鎮之九江。

十月十日——我張發奎，薛岳兩將軍之兵，圍在德安萬家嶺將由星子及九江兩方來攻之敵擊退。此爲台兒莊大捷以後之第一次大捷。

十月十二日——敵在粵南之拜亞士灣登陸，欲佔領廣州以斷武漢之接濟。

十月十六日——敵攻入惠陽。

十月十九日——敵進抵廣州東郊。

十月廿一日——廣州失守。

十月二十五日——敵入武昌。漢口棄守。

十一月十二日——長沙大火，這是世界有名的第三次大火。

十二月廿九日——「艷電」發出。

十二月二十日——敵脅提出「誘降」。狂妄聲明，又遭失敗。

民國二十八年

二月十日——登陸海南島天尼港，與我保安隊激戰，下午佔海口城。

二月十二，十四，十六日！敵又在榆林港，新英港，博港等處登陸，文昌，定安，樂會，澄邁等處相繼陷落。

三月十七——敵開始進攻鄱陽湖畔的吳城鎮。

三月廿四日——吳城鎮陷敵。敵方面部隊亦突破永修陣。

三月廿七——敵突入南昌。是晚失守。

五月十三，十四日——我軍開始反攻隨縣和襄陽。此役斃敵一萬三千以上。

六月廿一日——敵在汕頭登陸。

九月廿日——敵已進至長沙北面永安市，上杉市，金井，福林舖，橋頭驛一帶。

十月二日——我軍大舉反攻，擊潰敵寇。

十月六日——我軍恢復長沙北面之原有陣地，斃敵四萬以上。

十一月十五，十六日——日在欽州灣西岸登陸。

十一月十五日——敵陷防城。

十一月十七日——敵陷欽縣。

十一月廿三日——敵在南寧東面强渡邕江。

十二月十六日——開始反攻，卅月杪再克崑崙關。

民國廿九年

一月一日——翁源之大鎮，河頭兩綫日軍潰，我猛擊潰退。

一月廿三日——敵占蕭山。

四月一日——我完全收復五原。

五月一日——襄東之戰開始，十六日攻克襄陽，十七日復陷敵手。

五月十六日——張自忠將軍在襄河東岸陣亡。

六月三日——敵陷襄陽，宜城，南漳。

六月十四日——我放棄宜昌。

十一月卅日——日汪簽訂偽約。

民國三十年

三月廿四日——上高我軍擊退敵寇。

三月廿七日——我克高安。

十月一日——長沙二次大捷。

十二月八日——太平洋大戰開始。

十二月九日——中國對德意宣戰。

十二月廿五日——香港失陷。

民國卅一年

一月一日——廿六國聯合宣言。

四月十八日——美機首次炸東京。

三月八日——仰光失陷。

四月廿九日——臘戍陷敵。

五月十五日——佔領蘭谿。

六月七日——敵進入衢縣。

六月九日——我放棄常山。

七月九日——贛江我軍大捷，收復金谿，南城，崇仁，樟樹等地。

十一月——浙贛戰役結束。

十二月十九日——敵發動大別山南麓掃蕩戰。

民國三十二年

五月卅一日——鄂西石牌要塞大捷。

九月三日——義大利投降。

十二月三日——常德失守。

十二月九日——我克常德。

十一月廿二日——三巨頭開羅會議一連二天。

民國卅三年

四月廿二日——鄭州撤守。

四月十四日——敵發動廣大的中原會戰。

五月廿五日——洛陽陷敵。

五月廿七日——敵再進長沙。

六月十四日——長沙西郊激戰。

六月十八日——長沙失守。

六月二十八日——敵侵入耒陽。

八月八日——衡陽歷四十七天激戰後失守。

十一月十日——桂林陷敵手。

十一月十一日——柳州失陷。

十二月七日——我收復獨山。

民卅四年

一月十九日——粵漢車不通，坪石宜章均陷敵手。

一月廿八日——曲江失陷。

四月九日——敵發動峯山南麓之戰。

四月九日——聯合國會議在舊金山舉行。是維也納會議以來第三次最大的「國際會議」。開會共五十四國。

五月八日——德國投降。

五月 日——克柳州。

五月廿九日——克南寧。

六月廿九日——克柳州。

七月廿七日——克桂林。

七月十七日——波茨坦英美蘇三頭會議。

七月廿五日——英國大選。

七月廿六日——中美英三頭對日發出最後通牒。

八月八日——第一顆原子彈投廣島。

八月九日——蘇對日宣戰，第二顆原子彈投長崎。

八月十日——惡戰了八年一月又三日的日本帝國主義者宣告接受波茨坦宣言。

八月十九日——投降使邊虎四郎飛馬尼剌。

八月廿一日——日降使岡村飛芷。

八月廿一日——盟艦隊開入東京。

九月二日——日本在東京灣之「米蘇里」號簽字投降。

九月九日——中國戰區日軍在南京簽降。

九月十六日——廣州區日軍簽字投降。

曉代光學

當前的時代任務

——爲慶祝三十四年國慶而作——

李國俊

今天是國慶日，我們在抗戰勝利的今天，回到革命聖地——廣州慶祝國慶，其意義特別重大，並且值得倍加喜慰！回顧抗戰八年，促使不平等條約的廢除及日本無條件投降獲致最後勝利，還我完整的山河，而洗雪百年來所受的壓迫恥辱并躍爲世界四强之一均非倖致。軍民血肉的鬥爭與堅忍不拔無疑的爲舉國軍民爭取勝利的重大因素。但我們誠然具有下列勝利的條件：

（一）有偉大精神的三民主義；

（二）有偉大英明的領袖；

（三）有地大物博人多的天然環境。

廣東是革命策源地，是國父的誕生地，第一期國民革命——北伐，誰都知道，以廣東爲發祥地，廣東人在這一革命過程，會盡最大的努力，到了此次抗戰——第二期國民革命廣東革命精神的表現，實亦可告無愧。

然而抗戰固難，建國則更不易。目睹現狀和一般民衆多年來在敵僞蹂躪下，生活的艱難痛苦：眞不勝感慨繫之。于此，吾人鄭重指陳下面是不可忽視的問題，亦即爲今天重要的急務。第一是使民衆休養生息。

廣東爲海岸省份，亦爲抗戰重要的陣營。抗戰八年，與途遭敵騎橫侵，淪陷的城市，莫不支離破碎，一切物質建設及民衆生活，社會形態，均已毀壞變異，隨處皆是賭林立，人慾橫流，這自然是健全社會的障碍。所以我們首當秉承總裁指示，使民衆得到「休養生息」再而謀求繁榮，恢復。

要達到「休養生息」的理想，必須完成三個步驟：即（一）奠定治安基礎（二）執行禁令，（三）嚴肅社會風氣。倘能如此，思過半矣。這是我們應努力的第一個目標。第二是剷清潦偽文化思想。

七八年來，廣東文化淪趨下游，此爲不可否認之事。廣州陷敵以後，敵偽文化思想，不停灌輸，陷區青年的靈魂，淺染了敵偽文化思想的毒素，而不自知，大有人在，另一方面則是一群彷徨無告的苦悶青年：亟待指導，這是我們所共見而絲毫不能輕視的。立即採取有效有力的方法，糾正這些青年們的錯誤思想，予以健全的領導，使能貢獻於建國，作育建國一員，是爲急切！

青年是革命的先鋒隊，國家的新生命。當革命策源地的青年，應當保持這一頁珍貴的歷史，必須繼續完成這一時代的偉大事業，以達到三民主義的革命目的，共同爲建設三民主義新中國而努力。

值茲抗戰甫告勝利，建國工作，千頭萬緒，特別是百粵重光伊始，社會治安亟待奠固之際，欣逢國慶，我們實應不驕不傲，而對現實痛下針砭，苦幹實幹，以完成當前艱鉅的使命。

慶祝國慶暨抗戰勝利

陳猛孫

盛典欣逢勝利年、河山無恙淨烽烟、

功成抗戰戢倭焰、運際昇平慶海天、

祝捷歌聲來筆底、乍寒秋色到樽前、

歡聯中外空今古、奇績千秋紀簡編、

中華民國建國簡圖

·作超作·

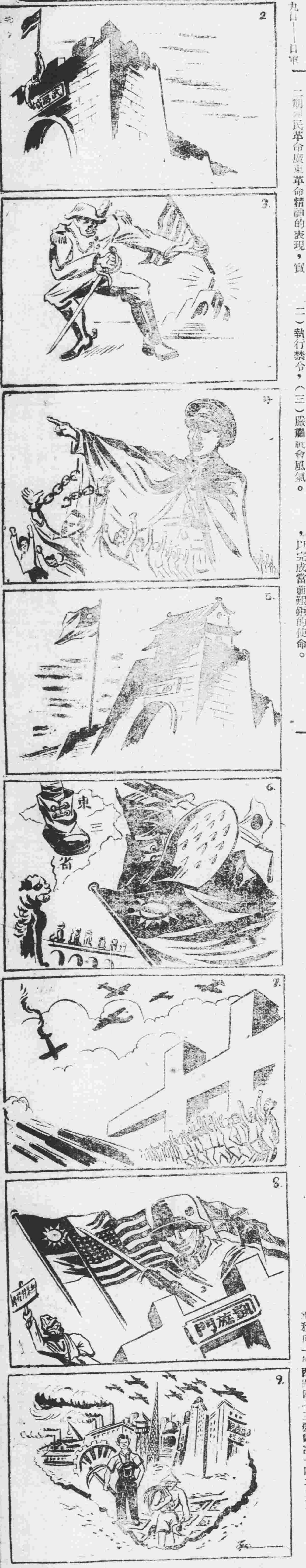

抗戰勝利了，未來的新中國，該是一個自由幸福的新中國

國家工業化了，富强起來，人民個個安居樂業……

交通運輸界 ·注意·

雙箭猛牌 單車外呔

大批運到 歡迎採購

特點：工料精美 穩重耐用 行駛輕快 凌駕舶來

本市批發處暫設：一德西五〇一〇號 電話一六〇三九

分銷處：仁濟路亦記

各埠各大單車行均有代售

注意：茲值國慶期中本廠各種呔照原價減收九折 希各界留意

澳門 新交通樹膠廠謹白

廣州 聯安西藥房

統辦環球 名廠藥品 科學儀器

貨色齊備 價格克己

担保 正貨

廣州槳欄路七十九號

律師梁宗武代譚進業遺失登記圖章聲明

據譚進業稱有自置坐落廣州市漢民北路門牌式拾七十壹號及昌興街門牌第四十號之登記圖章於廣州淪陷時遺失除報失補領外合亟聲明如右

梁律師臨時事務所故衣街仁信藥房 電話：一三六〇四

律師梁宗武代健耀堂實業聲明

據稱健耀堂……（略）……十月十六日……如右

梁律師臨時事務所故衣街仁信藥房 電話：一三六〇四

都會營造廠

劃時代建設要合理改造 以經驗及人材保証滿意 費同等代價得美滿收獲

建築 裝飾 傢具

十八甫九十四號 電話一七四零四

下九路 洞天酒家

慶祝雙十國慶 雙英雞 掛爐鴨 減沽半價

進步教育出版社

會昭森博士主辦 黃慶雲女士主編

新兒童半月刊

集國內教育與文學名家心力

最適合八至十五歲兒童閱讀

內容豐富有趣 第九卷第一期（國內版第四十三期） 五彩封面 頁頁插圖

雙十節 勝利復刊

本期要目：月亮的女兒 美滿王子 獻旗典禮 偉人盧騷 民主的勝利 妙兒的妙計 誇大的人 不標準的鐘 頑童亨利 我的學校 爲國爭光的遠征軍 蜘蛛也上前綫了 幾個有關動物的成語 你的自然常識怎樣 怎樣做萱匣子 你的眼睛好嗎 誰能走出迷宮 獻給雲姐姐 大家猜 小貓的日記

歡迎定閱

自由定戶收一千，按期寄送，每期定價九折優待扣除，至款完止。本年定戶由本期起至年底止共六期特價三百元

定戶比別人先看 郵費免

本期售價每本五十元

社址 廣州市漢民北路一百九十二號

通訊處 廣州郵箱四十四號

律師錢銳鏞代光復南路一二九號祥發紹法定代理人招雨辰失契聲明

據稱祥發紹料店前由先父槐軒公充任司理並出名向健洋行僞寮路粵契証逢被劫毀除報請地政局補稅契証外如有別人拾得概作廢紙特登報聲明

事務所一德西路四七三號電話一四二六三

慶祝雙十要改造社會轉移風氣

陳策

經過八年來浴血苦鬥，在戰場上，今天勝利是拿到手了，敵人降服，各地收復，[illegible]從此可以復興[illegible]地。我們四萬萬五千萬炎黃胄裔，在這亘古未有的光榮偉大的時代中，慶祝中華民國卅四年雙十國慶紀念，誰個不興奮？誰個不歡欣鼓舞？我卻生出了無限的感念：第一是想念到 國父，主席領導革命的辛勞；第二是想念到辛亥以前革命志士前仆後繼，視死如歸的壯烈；第三是想念到這次抗戰為國家民族爭取自由獨立而犧牲流血的千千萬萬戰士的忠勇；第四是想念到曾經援助我們抗戰的同盟國家的偉大。假使沒有 國父主席的領導指示，沒有革命先烈抗戰將士的犧牲流血，沒有同盟國家的竭力支援，我們恐怕還要受着敵人的蹂躪和屠殺，所以今天我們在熱烈慶祝國慶當中，我們要對 國父，對 主席表示衷心的崇敬，對革命先烈抗戰將士，和我們的同盟國家表示熱切的欽仰與感謝！

不過，現在我們仍然不能自足自滿，抗戰建國的工作，我們做得了一半，今後的一半，我們必須遵奉 國父遺教，與 主席訓示，建立民有民治民享的國家，以漸進于世界大同，使「老有所終，壯有所用，矜寡孤獨廢疾者，皆有所養」，然後我們才算完成了革命大業，才算克盡了國民的責任，在今天我要鄭重警省我們的同志同胞，決不能因勝利而鬆懈，決不能因勝利而忽視了建國的前途，我們要知道：久戰獲勝，猶如人體經過大病初癒，病魔誠然是驅逐去了，但身體還是未得復元，必須經過如意的調護與營養的培補，然後健康才可平復，否則一病了，一病復來，便禁持不了了。今日的中國，雖然是在耳都是勝利的呼聲，然而瘡痍滿目，元氣凋殘，收復區社會的風氣，人民的習尚，比之戰前都有點異樣，國軍未開入前，煙賭遍地，盜匪如毛，娼妓充塞，奴化教育麻醉了青年的腦根，愚民的政令，痼蔽了民衆的思想；有認賊作父，叫仇為友，正義消沉，是非倒轉；國軍開入以後，這種現象仍未能澈底剷除，我認為這實是建國前途最大的障礙。 主席訓示：「禮義廉恥，國之四維，四維不張，國乃滅亡，四維既張，國乃復興」。祇看烟賭盜娼之盛行，足見禮義廉恥之掃地，讀 主席訓示，令我們不寒而慄，現在國土重光，犯禮作亂的烟賭盜娼，我們必須下最大的決心，以斷然的手段去根本剷滅，否則八年的抗戰，祇算是徒然；犧牲了的將士，祇算是枉死；今後建國的工作，亦必不能成功。我們要檢討過去抗戰為甚麼會得到勝利，物資條件種種不如人，所以勝利全靠堅定的意志，嚴肅的紀律，勇敢犧牲的精神，今後建國的工作，並不會比抗戰為容易，而任由敵偽故意造成的賭風氣，繼續留着再加以散漫精貪懶，怯懦的煙賭盜娼毒害，我認為國家前途把握了！翻開 國父實業計劃，建國方略，建國大綱，建國事業是怎樣的艱難巨大，繼續着前此抗戰的精神，去黽勉從事，還恐未能輕易的成，如果只今日收復區這種的神氣去擔當，這艱難重大的工作，我確不敢樂觀。我自從上月十五日返抵本市之後，曾經幾次巡行市面，直接間接得到道本市好些實況，我已未嘗一刻忘懷，認定改良社會，轉移風氣，為自己應負的責任，希望本市觀察的市民同胞，與我步驟一致，努力向此鵠的奮勇邁進。

在九一八創痛之餘，我們知道中國非從新改造，振興圖強，不足以抵禦外侮，復興民族，而眼見當時的社會，誠如 主席所指出，都呈現着：一污穢，二散漫，三浪費，四奢侈浮華，五頹唐，六麻木，虛偽欺詐的不良景象。所以二十三年春間，在南昌便以全部的精力，發起新生活運動，提倡四維，并且具體的訂定整齊，清潔，簡單，樸素，迅速，確實六個規律，以救治當時社會的弊病，抗戰開始以後 主席感覺到國民對國家民族的認識與振奮的程度，仍然不夠，在廿八年初頒佈精神總動員綱領，其第五章精神之改造，列舉五項：一，醉生夢死的生活必須改正。二，奮發蓬勃的朝氣必須發揚。三，苟且偷安的習性必須革除。四，自私自利的企圖必須打破。五，紛歧錯什的思想必須糾正。

現在我細察收復區當前的社會，我不敢說全部，但至少是大部都要新生活運動所揭櫫，與精神總動員綱領所列舉，去澈底改造，收復區面積廣大，人口稠密，倘能夠把這龐大的人口變成與抗戰將士一般忍得餓，吃得苦，然後使之負擔起建國的工作，我看這對國家的前途，是有極大的補益的。中國今日有一種十分矛盾的現象，就是有事無人做，有人不做事。有人何以不做事，至少是人不能做事，不堪做事，這是一個重要的原因，如果人人能做事，國家的事業焉有不蒸蒸日上的道理：主席在第二期抗戰開始，曾經訓示我們，要「一日作二日用，一人要作二人用，一物要作二物用」，現在卻混集千萬的人，終日閒坐，一切工作，袖手旁觀，萎靡不振，對國家似乎自己根本沒有責任，試問這樣國家如何能強盛？民族如何能復興呢？戰爭需要卓越的戰略，需要優良的戰術，不過要是士兵素質不好時，還是打敗仗，建國需要有卓越的方略，需要有優良的計劃，同樣的要是幹部不好，建國工作，還是不能成功。要使建國精神需好，先要改造其精神，然後再談到專門技術的問題。現在抗戰已勝利結束，建國工作繼續開展，各項目都需要人，照現時收復區的民衆，一部份仍是醉生夢死，苟且偷安，自私自利，思想紛歧錯什，急切需要即刻矯正，照我個人的意思，新生活運動，精神總動員綱領所揭櫫，所列舉，應該逐項要收復區的同胞，切實努力奉行，云今天是卅四年雙十國慶，欣逢抗戰勝利，舉國騰歡，但同時少不免人人都顧慮到建國的問題，所以我特別貢獻我個人的意見，希望同志同胞們予以指正。

勝利和平與慶祝國慶

謝鶴年

今天為中華民國三十四年之雙十節，正當敵人無條件投降，我國獲得勝利之後，舉國歡欣慶祝，即盟邦亦同深慶賀，其慶祝意義之偉大深切，實歷史之空前，蓋前此欲為建國而慶祝，均格於種種故障，今年勝利經已獲得，三民主義逐步實現，是則革命之障礙既除，建國之工作日進，吾人回憶八年來處于敵偽鐵蹄下之淪陷地區，與吾人省會所在之廣州，民衆之生活，實暗無天日，惟吾人一本抗戰初衷，堅定抗戰信念，循此尋求勝利之大道，卒獲續中華民國之國運于不墜，吾人須知中華民國之建立，吾人實應深感 國父倡導國民革命，創造救國的三民主義之偉大，更應感念革命諸先烈當年拋頭顱灑熱血，與意志堅定，英勇的行為，與成功便成仁的決心的發揚，創造出中華民國歷史的新頁，此歷史之新頁，尚有待于吾輩，故數十年來，其處于外憂內患，相追相承之下，而致民族存亡之鬥爭，吾人以勇毅之步武，歷八年之抗戰，最後勝利，終屬諸吾人，回憶此八年來所歷之艱難，吾人深切明瞭此光榮勝利之獲得，并非倖致，吾人感戴 蔣主席領導有方及盟邦對我精神物質上之支持，惟在此悠長歲月之中，吾人抗戰之信念，始終不移，已奠立民族復興的基石，此一偉大精神之表現，實緣于有唯一之國之準繩，三民主義作最高革命精神之感召，有吾黨總裁 蔣主席公忠為國熱血的鼓勵，有先烈偉大精神所在，國民黨領導之下，中國艱難，浴血苦戰，浩然正氣，至大至剛，卒以引致好戰和平之侵略者之抵抗，共同從事于反助，而獲致勝利，得道多助，立和平，吾人須知此一勝利和平之建立，迴異于昔，倭寇奸偽造出反宣傳之大東亞和平，吾人拋頭顱灑熱血所獲致勝利之和平，係根據以人道作中心，以發揮其集體之力量，以消滅納粹之強暴，求世界真正之和平，吾人能認識此勝利絕大之艱難與犧牲，和平之偉大意義，然後推進之不忽略抗戰過程中之三民主義所放射出的光輝。此為中國國民黨與賢明偉大之總裁領導抗戰八年來之功勳，與夫長歲月之歷練，政府對淪陷區同胞永深火熱，時刻未嘗一日稍忘，今日勝利來臨，吾人手當然欣慶，狂歡鼓舞，所以重于惦念中心，悼念已浴血為國犧牲之戰士，而安宿于南天之下，在本黨總裁領導之努力，繼續保障此勝利和平之永在，而使吾人民之新中國，與新三民主義所吾人正浴於三民主義完成之迅速，使吾人在此勝利光輝之中，吾人熱望其自由幸福之前路，而邁進于未來，更心情不勝寄語，經緯萬端，吾人深信絕不離棄 總裁領導之外，吾人惟有遵從主義所指示，服膺三民主義，道路建國之途程，建國之要求，感覺社會風氣有須改變，使趨于正途而為建國工作之第一須糾紛錯雜之思想，尤其敵偽份子紛亂思想，激底肅清貪污淫亂，奢侈腐化之風氣，激底廓清吾人為伸張民族正氣，及嚴懲忠奸之辨，將奢靡逸樂醉生夢死之風氣，激底剷除，以教育方式，導之正軌，并以政治之力量，使之服從中央政令及本省當局之一切措施，有效，凡我國民，應共下新生活，并以期日新月新，將生活之中，納於苦幹，然後吾人之身心，可趨於高尚，慎之境界，民族之美德，以抗戰之精神，建國之努力，更發揚之期，復興人民中國和自由幸福，養成甲利兵所不足之精神，有社會之風尚，不能導于適合建國之要求，吾人必須在和平建設之下，發揮其「三民主義」所指示之外，吾人必須如能精誠團結，開拓國土之上，花朵之林，為永恆燦爛之花朵，永保其芳香，示範作用，依此導抗戰于成功之途，三民主義必獲實現，民主革命必克成功，國人之國慶，吾人之國家亦將永遠生存于富強康樂之大同世界之域，而念革命先烈艱難險阻，不負當年革命志士之期望，以創建民國之精神。

願與全省教育界人士共勉之幾點

姚寶猷

抗戰勝利，國土重光，上雪百年之國恥，下開萬世之新基，瀛海歡騰，舉國奮發，寶猷適於斯時，奉命回粵，忝主教政，懷於責任之重大，不敢不黽勉以從事，茲值雙十國慶，謹舉數義，與我全省教育人士共勉之。

自民國二十七年十月，敵軍侵入廣州，省垣失守，繼而沿海各縣市亦先後淪陷，六七年來陷區同胞備受敵人鐵蹄之蹂躪，其痛苦自不待言。即後方各地，由於物資缺乏，物價高漲，亦飽嘗生活之痛苦，而以公教人員為尤甚。惟我全省教育工作人員，在此生活壓迫之下，仍能固守崗位，堅苦自持，排除萬難，為國家民族培養無數英才，使本省教育保持復興之生機，此種貢獻，實不可以數字計。今者抗戰雖已勝利，建國甫在開始，國家期望於吾人者，尤殷且切，而吾人所負之責任，較之抗戰期間為更重。凡我教育工作人員，萬不可以為抗戰已勝利，遂轉移其為國育才之素志，或鬆懈其艱苦奮鬥之精神。反之吾人必須純致育英事業，泮學生讀力以赴之，造次必於是，顛沛必於是，且必須立志「作天地間第一等事，做天地間第一等人」，把握此偉大之新時代，以更進一步之努力。惟有如此，始能善盡吾人之職責；亦惟有如此，始能完成吾人頂天立地承先啟後之事業，此其一。

抑尤有進者，社會風氣之轉移，常繫於一二人之身。此一二人者，在昔謂之為士，今則即為我教育工作人員。故我教育界人士，不僅為學子之導師，亦為社會之導師，實負有轉移社會風氣之重任。抗戰數年來，在我 最高領袖英明領導之下，國家進步之速，人所共見；惟社會心理之存有病態，究亦無所諱言，詭譎之徒，乘世局之變動，從中漁利，因而敷衍，苟且偷生，遂致整個社會，奄奄一息，生氣毫無；而病癥結所在，即由於一般人缺乏正義感與責任心，惟知小我，不顧大我，此風不改，何以建國？何以立民？所望我全省教育人士，人人以先覺自勉，人人以轉移社會風氣自任，從良心上激發，懇惕奮勉，樹立良好負責之風，以勵社會，此其二。

粵省於抗戰期間之貢獻，全國各省殆無過之者，而民氣之昂揚，尤為國內所稱道。惟自佗城失守，大好河山，淪為鬼域。暴敵素知吾粵民氣不可侮，千方百計，加以摧殘，而其計之最毒者，如奴化教育，而一般無恥奸偽，為虎作倀，賣國不已，更欲出賣民族之靈魂，卒至偽校林立，奴化日深，緬懷往事，曷勝慨憤。今國土重光，百廢待舉，而當務之急，莫逾於振作民族正氣，凡敵偽在本省教育上所播下之毒種，必須迅予根絕。吾全省教育工作同志欲培養青年，尤不可不先救此國家青年。易言之；吾人必須于我炎黃神胄之千年來之立國精神與吾粵數十年來之革命氣節灌入青年之腦海，使每學校皆為民族之堡壘，每一學生，皆為民族之鬥士，然後強國之基始得樹立而永垂無疆。此其三。

戰爭既終，建國方始，如何使我中國成為一現代化之國家，實為今日全國國民所共全奔赴之鵠的。我國科學，七七以前，歐美悉有以進步，大戰發生後，歐美科學上之發明，更日新而月異，吾人若不急起直追，則勢必美，渺不可期。故現代化問題，實即科學化問題。學校為智識之庫藏，亦為育才之場所。欲求國家科學化，不可不先求學校科學化：而建國所需之科學人才，尤須給於學校。故今後教育目標，不能不特重科學之訓練。如何加強科學訓練？使全省青年普遍具備當前科學智識與科學技能，實為當前各級學校應負之責任，亦為每一教育工作人員應負之使命。至於高等教育則尤須百尺竿頭更進一步，發揚高深之研究風氣，用以發揚學術與技能，而無偏強之身，以運用之，則此學術此技能亦始可充分發揮其作用。蓋健全之事業，必寄於健全之身體，此乃宇宙至理，絕對不容否認者。我國人民之體格，夙為外人譏為病夫，若粵之北方各省，則又瞠乎其後。故對於全省青年學生之體格，應如何施以適當訓練，使得正常發展，是亦擔當負重致遠之任。今後教育上重要目標之一，而由我教育工作同人所應特加注意，力求完成者，此其四。

寶猷以樗櫟庸才，膺茲重任，奉命以來，戰戰兢兢，竭力以赴，深恐不勝。嚶鳴求友，實我素心，甚望全省教育人士，於寶猷個人，或為同寮，或為同學，或為同鄉，咸為同志，備荷不棄，多賜教益，使寶猷得常聞讜論，用以自勉，幸甚幸甚。

抗戰勝利，本國勝敵，雙十來臨，吾人當思革命之目的在建設，吾人不可但以勝利而息吾革命事業，求為抗戰目的應和我後建設工作，仍極艱巨，必同德同心，總裁訓示，以戰時同樣之痛苦及比戰時更巨大之力量去從事建設，使中國成為三民主義富強康樂之國，方不負今日熱烈慶祝之意義也

大光報慶祝抗戰勝利暨雙十紀念特刊　李揚敬題

廣東郵政管理局通告本字第二一號

三十四年十月十日為國慶紀念日，是日本管理局及本市各支局一律停止辦公一天。合行通告周知。此告。

局長黎儀燊

粵漢鐵路管理局通告

凡前在粵漢南段廣三廣九服務之路警願意同路工作者自即日起至十月十五日止在太平南路一一五號二樓舉辦登記經審核合格後即予錄用特此通告

女師校友叙餐啟事

廣東省立女子師範校友公鑒茲定本月十一日下午四時假座漢民叙餐（每位八百元）務希依時參加並請預先到光復中路建國日報內梁妙娟同學登記爲盼

發起人　劉嘉彤　雷素瓊　汎芷芳　梁妙娟　陳曷貞　宋幸芬　李瑞珍　翟柳枝　馬淑芬　徐蕙儀

中央軍校第四分校十四期同學公鑒：

查本期同學自抗戰開始獻身黨國求保國家民族獨立生存馳騁疆場於茲八載在此抗戰勝利之際同學等為發揚黃埔精神加強以後之連繫並調查殉職同學事跡起見特發起組織本期同學通信處暫設本市惠愛西路瑞南路十五號二樓統希各項事務除印發通告外恐有未周特此登報敬希抵省各同學按址前來登記爲禱

發起人　鍾化雨　楊戊生　陳志雄　駱廷鈞　林樹榮　方寧　劉賢傑　候衛權　馬世贊　凌門英　馮德立　麥世裕

廣東國民大學 大學部 附設高初中 訓練班 續招各年級新生

（一）試期：三十四年十月十三日上午七時起

（二）地點：惠福西路本校

私立嶺南大學招收文、理工、農、醫、各學院一年級生

一、投考資格：曾在國立省立或已立案之私立高中畢業生

二、報名日期：由十月六日起至十月十五日止

三、報名地點：長堤本校孫逸仙博士紀念醫學院

四、考試日期：十月十九二十兩日上午八時至下午五時

五、開課日期：十月二十五日

六、簡章在報名處索取

中學部十月五日至九日報名十二十三在孫逸仙醫學院內考試

校長李應林

教廳立案 私立長城中學招生

各年級男女生　報名地點：（一）源路本校（二）槳欄路詹成圭號

本校創設於民國十四年抗戰後遷西江羅定茲以國土重光特返本市復校校址暫設逢源路并招左列各年級生（甲）高初中一年級新生暨二三年級插班生（乙）小學部（三）西湖路文光印刷局　試期：十月十三日上午七時半

私立東山培道女子中學復課招生

班級：初中一年級及小學各級學生　校址：暫借惠愛東路浸信會禮拜堂　報名：由即日起　試期：十月十五日上午八時

嶺南大學復校慶祝國慶通告

本校定於十月十日上午十時在康樂原校舉行國慶大會慶祝復校並歡迎本校員生暨校友請踴躍赴會并希先到長堤逸仙醫學院本校辦事處報到以便預備船車迎送本校辦事處暫設在長堤孫逸仙醫學院內

西江貨客注意

請到廣州西濠二馬路十五號　西江貿易行

梧州竹安路　華南稅運行

業務：代客買賣　運輸報關　服務忠誠　快捷妥當

本行總代理　常川來往　省城　梧州　快捷，安全，

勝利拖渡　十月十一日上午九時啟行

西興拖渡　十月拾二日上午九時啟行

順搭　肇慶　德慶　南江口　都城　各埠

即日開始收貨售票　付貨搭客無任歡迎

西江貿易行啟

陳書策律師續任興平昌米機常年法律顧問通告

本律師抗戰前曾任興平昌米機律師多年現粵土重光續任該米機常年法律顧問如有侵害該米機法益者本律師依法負保障之責　事務所：長堤一八三號二樓　電話：一三三一八

陳書策律師受任河南誠豐榨油廠常年法律顧問通告

本律師受任該廠常年法律顧問嗣後如有侵害該廠益者本律師負依法保障之責　事務所長堤一八三號二樓電話一三三一八

律師司徒豪受任大陸鐘錶行分行常年法律顧問

現受任惠愛中路五十九號大陸鐘錶分行常年法律顧問該行一切法益者本律師依法負保障之責　事務所惠愛西路十一號三樓

律師包天放 衛普灝 會計師朱慶堂 受任順德縣逢沙滙龍圍股東常年法律會計顧問

嗣後如有侵害上開當事人名譽信用權利及一切法益者本律師及會計師等當負依法保障之責　事務所：長堤大馬路三二六號二樓　電話：一五〇九七

律師黃策回市復業代寶昇炮竹老號警告

本律師自抗戰軍興遷曲江樂昌連縣執業茲因河山重秀由連回市組織執行職務現據本市長樂路寶昇炮竹號梁翰芬稱抗戰勝利回市復業發覺本號招牌紙被劫甚鉅復有人假冒本號商標局取得專用權有案立即停止否則依法訴究等情特代警告　事務所：本市西濠長樂路十七號　電話：一五五八八號

今年的雙十節
——從血的教訓中創造光明的將來

林翼中

今天是卅四年的雙十節，在舉國騰歡，萬象重光，來舉行紀念，不止是慶祝辛亥革命的成功，並且是慶祝神聖抗戰的勝利，同時慶祝建國事業的前程，正向着光明之路邁進，因為卅四年前的雙十節，都在日本政治經濟軍事日緊一日的侵略步調中淒清地渡過，到今天才一舉而廓清一切的黑影，而充實了劃時代的意義。

「抗戰必勝建國必成」，是蔣主席在抗戰初期旨定的提示，現在「最後勝利必屬於我」，已經從日本投降的事實證明出千眞萬確，今天絲毫不爽了；所以想到「建國必成」的眞確性，亦不過抗戰勝利是從八年艱苦奮鬥得來；今後必然發揮抗戰時期的精神，才能夠達到建國成功的階段。此次抗戰，在「軍事第一、勝利第一」的口號下，一切為勝利，一切為軍事，犧牲，獻捐，損失，以及對于他國意外事件，大家都感到應該容忍接受，而不容許考慮。現在臨到勝利，大家不約同而的轉變了觀念，希望一切對于常態，而且飽歷風霜以後休養生息也是合理的要求，所以目前急轉的關頭，在政府方面不能使人民失望，在人民方面更不能自暴自棄，而應該急起直追，使到這次勝利不是一場歡喜，而是要建立國家民族百年大計。因為現在雖然日本投降，失土重光，但是當前善後工作與復員建設更待不斷的努力，應該怎樣在勝利階段中適應迫切需要，怎樣在軍事已告結束後，宏建憲政規模，使到八年中所流血汗獲取最大補償，中華民族在四強行列中幷肩邁進，而達到富強康樂的境地，必須于此時上下一致，大決心，合羣策羣力去追求的。

從政治方面說，軍事復員必須緊接着政治復員的一環，軍事之後的政治也就能修明，政治建設的成功，奠定軍事勝利的基礎，黨第六次全國代表大會決定在本年十一月十二日舉行國民大會，並決定在六個月後各省縣市實行地方選舉，這是中國政治史上一大轉變，也是建國程序必須的途徑，但是憲政實施須決定于地方自治實行的標準，已能辦理選舉的縣份對于地方自治工作是否已達到我們的理想？正在辦理選舉縣份是否合于地方自治工作？是否合于我們的預期？尤其收復區，對地方自治工作更宜注意。固然全省各縣市不容易達到一定的水準，但是辦理選舉必須出於公正的手段，必須遵照法令的規定，尤須加緊充實地方自治工作的內容，以強化[illegible]的基礎，然後民主政權乃有依託，民權主義乃能發揚，而不致重蹈辛亥之後，忽視革命方略的覆轍。

從經濟方面說，本省早有富庶的稱號，戰後已呈枯竭的現象，今後工業的發展，農業的振興，商務的推廣，交通的改善，金融的活潑，幣制的穩定，都是刻不容緩的工作，在復員伊始的時候，就應該確定方針，訂定方案，實施辦法，務使人力物力因時因地之宜，盡人力物力之用。戰後建設事業似乎是千緒萬端，如果認定對象，把握重心，權衡輕重，分別緩急，依照程序，按步就班，一定可以相信本省實業[illegible]很快實現，然後民生主義之社會形態，才不致陷於畸形的發展，所謂社會進步是大多數利益相調和，不是社會利益相衝突，時須依據實業計劃的原則，「操之在我則存，操之在人則亡」，因此對外則政府與人民衣食住行四大需要，共謀合理的解決；人民更須信任政府，而出其全力去發達國家，吾本乃能篤成建國的功業。

從僑胞方面說，粵僑過去在革命貢獻數百萬，吾人極為欽佩，此次抗戰更極大努力，自太平洋戰事爆發以後，僑胞與祖國隔離，南洋一帶淪陷更烈，現在日本投降，僑胞居留地區的秩序不難收復，但經過多年敵騎蹂躪，劫後滄桑情景已非，應該由祖國政府與人民協力，以保育僑胞的有效措施，把原有資產爲此恢復舊觀，俾促進其發展；已失業的予以扶助使其逐行經營；留滯國內的，分別妥善安置，或重振南行，或另謀樂業，過去我僑胞到處受人歧視，完全靠個人力量去找出路，今後應該透過國家力量，組織經濟集團，切實推動保育工作，使僑胞與祖國的關係日益緊密，僑胞對祖國的情感日益深刻，而其所貢獻於建國方面的，也比較任何時期來得偉大。

從社會風氣方面說，這次戰爭時間經過了八年，空間遍及十餘省，可以說是我國有史以來空前之浩劫，因此有人民方面其所受敵寇助紂爲虐的，自應盡法懲治，然姑息，還有的受了生活重壓，有的受了暴力侵凌，有的受了奸徒誘惑，有的受了邪說煽惑，對於是非善惡不能有正確的認識，無所適從，甚至陷於歧途，隄防潰決，人慾橫流，民族精神隱伏着一大危機，今後除運用政治力量糾正，導於至善，表彰忠烈，獎勵善良，振作人心，激勵末俗，在政府方面固然有一定的典範，而人民方面尤須造成優美風尚，發揚固有道德，樹立民族氣節，然後建國基礎乃有所依託。

上所陳述，雖然不是建國工作的全部，但認爲是當前的急要，我們回想辛亥革命轟轟烈烈的史蹟，在革命策源地的廣東，應怎樣本着革命傳統精神，發揮更大的力量，來負起時代所賦予我們的艱鉅使命。擺在目前的事情，是需要去做的，但要自己去做，還要使別人去做，大家站穩一定崗位，遵守國家法令，殊途同歸，而輿論界尤須樹立[illegible]，社會人士必須樹立濃厚的[illegible]，能夠支持一般人守法，護法，都能夠擔負起建設現代國民的重任。國家在勝利歡聲中，今天紀念雙十節，可以說抗戰工作是辛亥革命的延伸，而勝利是辛亥革命精神在抗戰期間的收穫，今後建國繼續成功，定要發揚抗戰的精神，也就是發揚辛亥革命的精神，希望大家從血的教訓中，創造出光明的未來！（完）

新聞記者的國慶紀念

陳恩成

一，同憶過去

在過去八年中，我們曾在種種艱苦的環境裏舉行國慶紀念。廿六與廿七年在廣州，廿八年在韶關，廿九至卅一年在陪都，卅二年在桂林，卅三年在桂黔邊境的六寨；廻想年前全國各地的戰火，廣州上空的敵機，沿海封鎖的敵艦，韶關外圍的烽烟，重慶的濃霧，桂林的冷風，六寨的淒雨，都各留下一番特殊滋味在心頭。凡是和記者遭過同命運的人們，都會在過去八年的艱苦日子，保有沉重而深刻的印象。可是，對於國慶紀念必然擴張其光榮，永垂其燦爛的信心，我們是始終堅定的。

在八年的「苦」中，新聞從業員在公敵人民群裏，更加倍艱苦。在敵機狂炸下，記者們在防空洞裏還得照常工作；甚至並沒有防空洞，只在編輯室裏，放低黑布的窗戶，在微弱的燭光下揮汗執筆；即令解除警報之後，一般可以休息了，記者們還要振奮精神，繼續苦幹。報社是敵機投彈的一個主要目標，然而瘋狂的轟炸並不能阻遏我們報紙的出版。在湘桂邊，流蕩，大公，時事等報是受禍甚慘。敗退在廢城上重建起來的抗戰陣營。在廣州韶關，報社也幾經搬遷；去年湘桂的撤守，報社更作狼狽的流蕩。同業們喪失了財產家室，甚至傷殘了肢體，犧牲了生命；在烽火中倖獲逃生的記者們，在冰雪裏背負手提文稿，爬山涉水，戰退了饑寒交苦，衝過了匪群弧陣，九死一生的回到大後方，喘息未定，又在執起筆桿，應其文化戰士的酸苦生活。隨軍的記者們則或轉徙於狂風烈日，冰天雪地中，與前綫士卒共甘苦，冒彈雨，同在流汗，犧牲其健康，或在流血中犧牲其生命。

可是，環境無論如何艱苦，工作無論如何困難，抗戰的記者們對於國慶紀念必然擴張其光榮，永垂其燦爛的信心，不祇是始終堅定，並且要把這堅定的理由，在敵彈敵刃任暴的侵凌下，不斷的傳達給我們的同胞，使全國軍民同抱這個抗戰必勝的信心，一致振奮其愈戰愈強的精神，加緊展開其團結意志，集中力量的行動，以求取最後最大的勝利。

不祇如此，記者們還要以博遠的眼光，觀察國內外的政治，經濟，社會，和軍事等一切的演進；要用銳敏的智慮，審查國際種種情勢的變化；要用正實議論，來揭破軸心強盜的毒謀，漢奸國賊的謊行，而加以嚴厲的貶誅，更要用微言大義，來諷勸中立國家，而使與我國並肩作戰。記者們少不得要把世界的兵車大砲，戰艦飛機，軍民的廢壘殘墟，新裝利械，天天和人家的油鹽醬醋，破屋牛衣，並在自己的腦海裏，天天要觀察他們，記載他們，批評他們。記者們是抗戰陣營裏的雜差，其職務是由傳令兵，伙伕，間諜，並做放鎗發砲的大兵，而上至「總司令」，「無冕的帝王」全要兼辦。天天供給軍民們精神食糧，而記者們自己却是把血都輸給他人，只贏得精神上的安慰。

可是，就在這門爭上，抗戰的記者們更加堅定了國慶紀念必然擴張其光榮，永垂其燦爛的信心，不斷的加強其文化鬥士的工作。

二、正視現實

光榮燦爛的國慶紀念終於來臨了。在同胞們抱持抗戰勝利的果實，而歡快的祝賀國慶的今天，記者們還是埋頭苦幹，偷不得一天的閒樂。

當然，記者們在精神上是享受到莫大歡快的，因爲革命開國和抗戰勝利的果實，是記者們勤同全體的革命志士，流血流汗培育起來的。並且我們的精神，始終是與全民族交流融合：過去是同其苦勞，現在是同其歡樂；光榮的革命開國紀念，表證着專制暴政的崩潰，同時也就預徵侵略暴力的崩潰。現在抗戰勝利，不祇証實暴政暴力的敗亡，並且預示民主憲政的建立，三民主義的實現；而在這世界革命的高潮中，聯合國家的互助，必能奠定世界正義和平的基礎，開闢國際繁榮的途徑。今天我們在這素負革命策源地之盛譽的廣州，舉行抗戰勝利後的第一次國慶紀念，其意義是劃時代的重大，我們的快樂應該是雙倍的。

記得六年前在韶關，有一個著名的蘇聯攝影記者，在晚餐時舉起大玻璃盅，向同席的記者「挑戰」，初時沒有人敢「應戰」。蘇聯記者笑說：「爲什麼？中國的文化鬥士就不會喝酒的嗎？」不甘示弱的中國的記者是挺身而起，也捧着大玻璃盅，謙讓地回答：「我是不會喝酒的；但願和你同樂，我可以喝十盅！」於是對喝了五盅之後，蘇聯記者，却自動地掛上了「免戰牌」。

中國的記者們年來太辛苦了，米和稗子夾穀沙吞下，這腸胃經過了多少奇特的磨煉；現在要在加倍艱苦的工作中，享受加倍的欣快，豈止能容十盅紅酒，和同胞們共作劃時代的國慶祝賀呢？今後更要和慣飲伏特卡，威士奇，或勃蘭帶的各國記者們在堅苦之後，昂首揚眉，同作國際和平的歡飲。這，祇象徵聯合國記者們精神的交流，更可預期我國的新聞事業必將與美，英，蘇，法等盟邦的新聞事業並駕齊驅！我們有這種豪情有這種壯志，却要有更大的努力！

三、展望將來

在歡快的國慶紀念中，我們深切感念的是今後工作的推進。

革命建國的工作是異常繁重的。我們抗戰的時間比聯合國任何一國爲長久，我們所受戰禍比聯合國任何一國爲慘重，而我們國家的政治經濟基礎却比聯合國任何一國薄弱；中國的新聞記者們所能運用的工具却又比聯合國任何一國的爲簡陋，所能號召的讀者却比聯合國任何一國的爲稀少。現在我們面前的救死扶傷，復員復業，實行休養生息，鞏固國家統一，實施民主憲政，等等問題，更比聯合國任何一國的復員問題繁重。記者們怎樣開展工作，担起這劃時代的勸助建國的任務呢？

當然，在冰天雪地或狂風烈日中，記者們曾負重担，忍飢寒，踏過崎嶇的山路，今後並不希望享受高樓汽車，錦衣美食；曾經過牛欄豬洞，荒野稻田，今後並不希望享受軟床溫椅，靜室美園；可是我們要有完善的工具，安定的生活。我們要有恢復健康的機會，我們纔能發揮更大的工作效能。在撫卹殉難軍民的計劃中，黨政當局應該給予殉難記者的家屬以相當的撫卹救養；在褒獎全體將士的明令下，黨政當局應該考核審全國記者的抗戰工作，而給以相當優厚的精神上和物質上的獎勉。在休養生息的政令下，抗戰的文化鬥士不能「留」使向隅吧！

建國和抗戰的精神是一貫的，而事功却更紛繁，責任更重大。記者們在今天，在欣快的舉行國慶紀念之際，深願共矢精誠，努力肩負協助建國大業的任務，同時要在法治的軌道上享有言論的自由，在企業的經營中發揮其從業的智慮。我們工作的旨趣是以鼓勵同胞實行五權憲法，實現三民主義爲最大前提，並以團結聯合國家，維護正義和平，促進世界繁榮與文明進步爲重要目的。我們秉此信念，在這雙喜的勝利的國慶紀念中，深願共以自身自勉的精神，推進崗位上崇重艱苦的工作。記者們所能行爲歡快的是：我們抱有這種豪情，抱有這種意志，並願努力作這種努力！

建國與青年

林作民

慶祝國慶，慶祝勝利，追懷當時總理創業之困苦艱難，與先烈獻身報國慷慨犧牲的精神；敬仰蔣主席八年來領導抗戰得到勝利之崇高偉大，與數百萬戰士捨身疆場之可歌可泣的事蹟，敬謹致其最高敬禮。

中華民國建國三十四年，無時不在風雨飄搖之中，而眞正建國工作的設施，可自今日開始。過去培植中華民國美麗之花的是青年之血，今後結成中華民國碩大之果的是有賴青年之汗。換言之過去創國中國之命運者是青年，今後決定中國之命運者，亦是青年。因此，我們青年責任至大，前途無量，而事業至艱鉅。蔣主席於手著「中國之命運」一書中，最主要的一句話：就是我們全國同胞，尤其全國青年，要急起直追，共同努力，來建設「國防經濟文化三位合一」的新國家，故今日建國工作，已經無疑義的緊緊落在青年雙肩上，我們應如何担負起此一「繼往開來」的使命，以建成時代課與的任務？

何幸而爲今日中國之青年，我們革命的青年，我們的雙手，推動我們歷史的車輪，向着光明大道前進。現在，徬徨煩悶的心情，是不必再有了。凡因循的習氣，是不容在了。好高騖遠，空談瞑想的風氣，是不合時代了。矯碎自私浮，浮淺的行爲，我們是應該揚棄了。我們要以至剛至大的精神，效法先烈，服從領袖，從積極實際的行動中完成「文化國防經濟合一」的國家大業，當前急切工作爲：

（一）促進國民的紀律化：確定共同信仰，發揚集體意識，重組織，重實踐，重紀律，養成有條理，有秩序之新的國民性。今日一般青年最需要者，爲民族意識，愛國思想。此外青年必須具備民主國家之政治素養，及行使四權與實施地方自治等實際智能，在思想上，對於三民主義，能起其誠不貳之信仰，在行爲上，對於現代國家公權，自可行使而無愧，青年的生活行動與道德文化，皆能合乎時代的要求，適應建國的需要，如是方能促進社會的紀律化。

（二）促進國防的科學化：現代國防爲科學與技術的結晶。無科學即無國防。我們青年要在全中國的國土中，用現代的方法，效法祖先的氣魄，偉大的規範，建設一座不可侵犯的科學的萬里長城，保障我們綿延的文化，與未來世代子孫的生命，是我們的重責大任。我們一定要注重科學的修養，接受科學的訓練，提高科學的精神，普及科學的技術，從每一個的科學中，每一精巧的技術中，鍛鍊出千千萬萬的工作者；俾能有大量青年服務於農工礦電器等各種輕重工業，但是方能促進國防的科學化。

（三）促進國民生活的現代化：促進文化建設與經濟建設，應能可以走上現代自由平等之大道。我們祖先所傳遞給我們的文化，是最崇高最切實的以民族爲本位的文化。我們要接受先聖往哲的優秀傳統，並適應近代產業組織的文明，發揚創造，完成三民主義的文化建設。我們要從生產的道路上，竭我們的力，流我們的汗，從我們的腦汁中，從產業落後的現狀中，完成國父實業計劃，完成國民經濟建設，使一躍進爲現代的工業國家。如是方能促進國民生活的現代化。

當代青年，如何達成此偉大任務，必須要有組織：以團結代散漫，以團體代個人。三民主義青年團就是革命的實踐的組織，是適應國家民族當前迫切要的組織，是網羅全國優秀熱血青年革命份子之唯一組織。青年團員是新時代大動脈裏面的新血輪，是中華民族新動力的泉源；我們有純潔坦白的心靈，有勇往邁進的膽量；我們要爲天地第一等人，做天地第一等事。末了本人熱誠希望廣州十萬青年趕快加入三民主義青年團的組織，以完成建國大業，貢立富強康樂之三民主義新中國。

律師李秉元代宏興堂向王陳氏聲明

據稱堂合法買受王廷吉本市文昌路門牌式式七號洋樓壹間業經交易清楚現閱大光報登載王陳氏聲明否認該買賣之事殊非合法除依法告訴外請代登報聲明等語合代聲明如右

律師梁宗武代華裕堂買屋聲明

據稱憑中買受裕和堂前買人鄧志剛自置吉屋一間坐落本市逢源分局寶源正街門牌第二十五號上蓋連地四至照登記圖証經於十月七日立帖交定準明十月十四日交易如有華洋轇轕希於期前與賣主理妥一經交易概與本堂無涉除標貼外特代通告　律師梁宗武事務所：故衣街仁信藥房　電話：一三六〇四

律師梁宗武代澤玲堂買屋聲明

據稱憑中買受[illegible]門牌第十四號及第十四號之一上蓋連地四至照登記圖証經於十月八日立帖交定準期十月十五日交易如有華洋轇轕希於期前與賣主理妥一經交易概與本堂無涉除標貼外特代通告　律師梁宗武事務所：故衣街仁信藥房　電話：一三六〇四

律師梁宗武代希律堂買屋聲明

據稱憑中買受[illegible]光堂[illegible]號現號第九號上蓋連地四至照登記圖証經於十月八日立帖交定準期十月十六日交易如有華洋轇轕希於期前與賣主理妥一經交易概與本堂無涉除標貼外特代通告　律師梁宗武事務所：故衣街仁信藥房　電話：一三六〇

律師包天放受任金龍大酒家暨司理人馮登常年法律顧問

如有侵害上開當事人法益者本律師當依法負保障之責

事務所長堤三二二六號二樓（即金輪酒家右鄰）

律師鄺兆鴻代阮崇禮堂阮輔廷駁東華旅店啓事

據當事人到稱東華旅店啓事界稱前租賃本堂所有本市長堤大馬路第四〇八及四一〇號鋪全座營業因事變停業無並終止租約請交還[illegible]等語[illegible]登報聲明如右

代理省婦女會理事長馮孝君啓事

黃東省[illegible]處接收清楚如有賜文請寄黃東省[illegible]處秘書室（電話一六五二六）爲幸

本人奉令改組廣東省婦女會茲因事[illegible]服務婦女暨[illegible]經費無着[illegible]

廣州勒流肇慶凱旋渡

安招全呼快週到鐵定十月十三日下午一時啓行

順搭勒流沿途九江太平各廣利埠

省舶：肇慶鎮記碼頭　泊：廣州水勝街碼頭

廣州勝利船務行啓

地址：暫寓一德路（新聲酒店內二樓）電話：一一二九八

律師包天放衛普源梁津武郭有鶴受任黃啓厚堂法律顧問公告

會計師朱慶堂代表黃鋼一爲黃啓厚堂代義隆押召集股東會議啓事

嗣後如有侵害該堂及黃鋼一君一切法益者當依法負保障之責

[illegible]

律師梁宗武代合益堂買屋聲明

據稱憑中買受世昌堂[illegible]門牌第十七號上蓋連地四至照登記圖証經於十月三日立帖交定準期十月十二日交易如有轇轕希於期前與賣主理妥一經交易概與本堂無涉除標貼外特代通告　梁律師事務所：故衣街仁信藥房　電話：一三六零四

律師包天放衛普源代患蓮堂買鋪聲明

據稱憑中買受何[illegible]洲所有坐落本市[illegible]第二九號鋪業壹間上蓋連地四至照登記圖証經於十月十九日交易[illegible]

事務所：長堤三二二六號二樓　電話：一五〇九七

律師朱勉躬啓事

本律師現由內地回市繼續執行職務　事務所大南路十二號二樓　會客時間每日上午八時至十時下午三時至六時

鄧冠雄律師代普濟藥行聲明

據稱於民廿七年前向業主立約租賃一德西路四九二號地下及四九零號四樓爲本行營業鋪及工場並自裝置騎樓鉅型電光管招牌及舖內一切傢俬傢具不少淪陷期內被強佔[illegible]今國土光復本號自應遷回原址復業詎內本行原有物[illegible]拆毀[illegible]當[illegible]等情前來除代通告外特此登報聲明

事務所一德西路四九五號二樓電話一五零七五

律師蘇電光同市復業

本律師於廿七年起遷往廣東高等法院第六分院轄內各縣執業現敵人投降河山重秀故已回市復業希各親友賜教

事務所：文德東路第三號二樓

律師王世昌受任新聲酒店常年法律顧問公告

本市一德路新聲酒店向以便利商旅服務社會爲目的本律師現受任該酒店常年法律顧問嗣後如有不法侵害其營業信用及其他法益本律師當依法保障之·事務所：一德西路四百八十八號二樓　電話：一二五三三　會客時間上午九時至十一時下午一時至四時

律師包天放受任公成染廠暨司理人梁偉澄君聘爲常年法律顧問

查該廠出品公成牌實色藍布實色烏布幷承染軍衣及校服布顏色標準保不脫色早已馳名如有侵害該廠法益冒射其出品及梁君信用名譽者本律師當依法負保障之責特此通告

公成染廠設本市龍津西一八三號

本律師事務所：長堤大馬路三二二六號二樓

張鐵軍啓事

鄙人現已回粵親友賜教請移玉至杉木欄四十八號聯發昌電話一七三九一